明治三十九年十一月一日第三種郵便物認可
中華郵政局特准掛號認爲新聞紙類

盛京時報

休刊日：中日大祭日禮拜日之翌
大正三年陰五月初六日
陽五月三十日
本地價目（每張銅五枚每月七角五
外城郵寄每月九角半年五元全年九元五）
告白刊例（一行五號字十六字起碼登一日者每行四角登長期者格外面議）
奉天大西門外大什字街路北
發行人　一宮房次郎
發行所　盛京時報館
電話　日一二一番　中一六八號

論說

論吾國今日之財政

慨自共和政府成立以後。政權分裂。強有力者。各佔其一部分。而各私其財之風以開。賢者模倣歐美。鋪張揚厲。必使之竭盡無餘而後已。不賢者則假以實其囊橐。轄地廣者。因財權在握。驕橫固絕倫。即縣宰鄉正。亦競事截留。以滇其慾壑。是故軍興以來。所費誠不貲。而支絀乃若是其甚。竟至非借債不能度日。則亦若輩之自私其財。有以尸之。今者中央威信。稍稍及於各省。召集財政會議之結果。卒能使江浙等省出於所贍以濟中央。蓋此即爲中央財政活動之朕兆。而亦財權統一中央之確徵已。

以前省各自私其財。慮中央之飭令籌解。以資接濟也。乃匿其所有。日日呼籲於中央。以爲先發制人之計。今則中央已漸窺其隱。而各省亦復不敢欺蒙。以自取咎戾。是爲吾國財政惟一之轉機。減政主義。自後可期實行。即全國收支。不難使之適合。夫如是則不輸入外債。亦卽可以度日。輸入外債。亦遂不能強吾以至煩苛之條件。其爲益不亦大哉。

所猶令人不慊者。其他政費。概從縮減。而軍政費。則尙仍舊觀。縱收支勉強企及於適合地位。而亦不能持久。且萬不能出其所餘。以振興其他一切事業。此一弊也。中央恐各省之不知撙節。因權毀以前所有計畫。而側重包辦政策。因側重包辦政策故。并審計分處之事前監督權。而亦取銷。恐以後浮冒侵漁。彌縫掩飾。將一仍曩昔之舊。而卒無有發其覆者。此又一弊也。此二弊不去。財政之整理。殆猶不能收美滿之効果。竊願當局之垂念及之。

嗟乎。今日之財政。盡爲比較的有條理者。財政上之大障礙。既已芟却。着手整理。自必日起有功。惟上文所述二弊。尤應祛之務盡。使財政之基礎確立。而國家絕去破產之憂。否則所謂美猶有憾耳。夫以吾國地大物博。財源之繁富言。則苟整理得宜。固不至僅以自給。若如今日爲外債之所束縛。則尤爲夢想不到之事。而乃以自私故。致財政棼亂。竟陷至不可收拾地位。今雖稍稍統一乎。而尤願後之人。鑒於已往之失。而力謀所以進行之術也。

雜錄

政治會議議長李經羲呈大總統併案議決各都督民政長電請分別裁設各司法機關暨司法總長章宗祥呈擬各省設廳辦法情形請鑒核施行文（續）

應裁併者由部隨時辦理重歐地方未成立者仍舊籌設本會議以爲設立高等分廳原爲人民訴訟便利起見而現時以縣

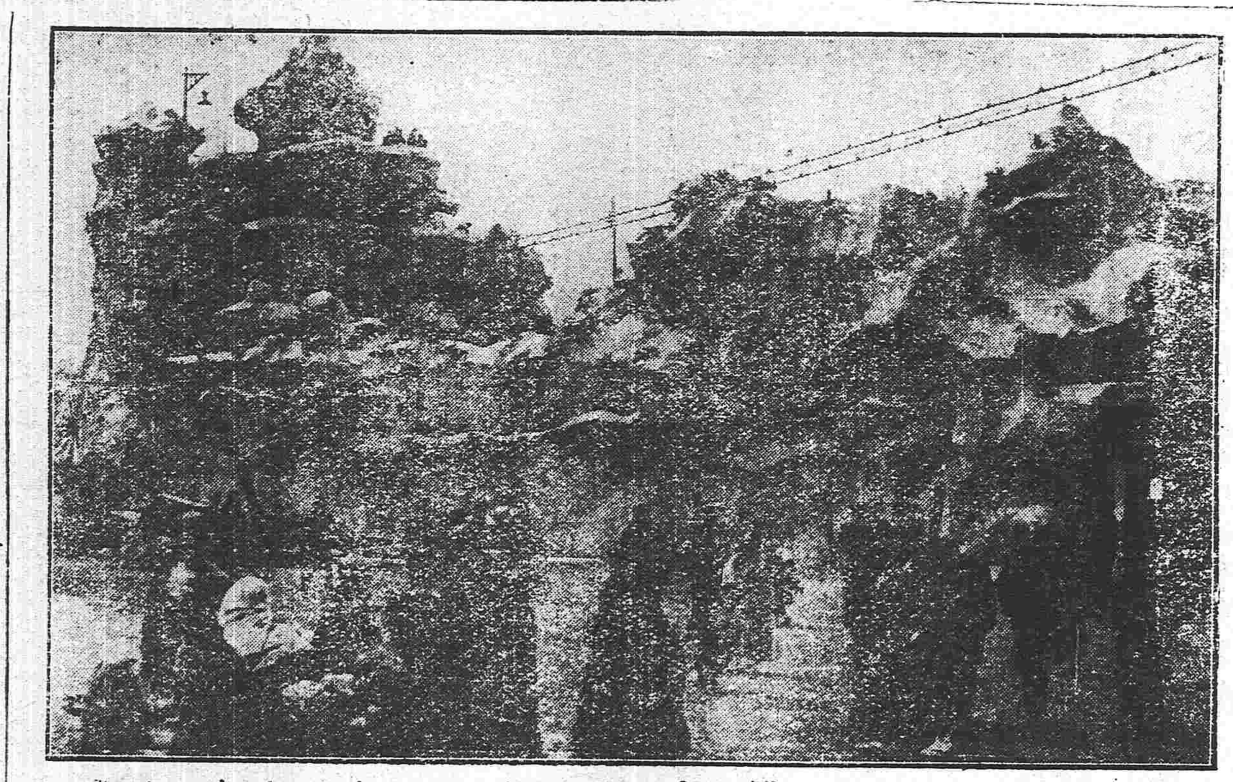

東京大正博覽會寫眞　鑛山之大模型

知事兼第一審雖曰暫時制度然既已畸行則於便民之外亦應兼籌察吏之方蓋從前州縣辦案笞杖以下歸其自理徒流以上即須由府而道而司層層節制稍或未當隨時可以駁斥今法庭號稱獨立下級判決之案不經控訴上級無從干涉若以現行法律一以委之知事夫知事亦猶是人耳豈屬之法官則訴病叢生屬之知事則章比悉當有是理乎倘稍或未洽則省城之高等廳耳目既周附近難近之道長官文牘又不經過恐今之叢怨法官者不旋踵而訴及知事矣至各省幅幀之廣狹不同交通之利鈍互異直隸江蘇輪軌四達非可概論其各省邊僻處所距省必數日或十數日始達者比比皆是若非赴省無可上訴則鄉曲愚民必有寧甘屈抑而無能上告者夫至窮民告訴無門則怨讟之氣久之將及於國家在昔專制論者猶以爲慮民今茲共和豈宜有此現象綜此兩端自非增設高等分廳不可惟設廳經費太緊自宜斟酌繁簡於各外道公署內附設高等分廳委託該道以監督司法行政之權另定專章行之仍應察奪地方情形先儘距省較遠交通不便之地擇要設立俟經費充裕次第增設則財政法權兩相調和矣又辦法第五條謂東三省已設之地方初級各廳一律仍舊經本會議以東三省已設各廳如究有若干及何辦法函由司法部派員到會攜帶案卷陳說理由復經一再討論據特派員報告奉天高等廳一瀋陽地方廳一初級廳一營口新民安東遼陽錦縣地方初級廳各一吉林省城高等地方初級廳各一長春地方初級廳各一延吉地方廳一連琿春汪清和龍等初級廳共七黑龍江省城高等地方初級廳各一是東三省已經設廳之地本不過多現既議將各省之高等廳及省城繁盛商埠之地方廳仍舊設立並將初級地方併爲一廳則東三省亦自應一律辦理惟所列之錦縣既非商埠應即暫由縣知事兼任以歸劃一其辦法第六條謂除省城商埠外之已設地初各廳仍應設法維持在司法總長職守所關持論固宜如是而各省財源困竭力求減縮亦非刻意於司法一途既經議將省城及繁盛商埠以外地初各廳歸併縣知事兼理審判自應與審檢所帮審員一併取銷所請由各省長官將如何不能維持理由報部酌核裁併之處應無庸議此議決各都督民政長咸電及司法總長擬呈辦法之情形也抑本會議尤以爲檢察制度雖採取國家公訴主義行之數年其刑事案件因裁判執行機關各別較民事少所積壓固未嘗無受益之區而檢察不得其人人民無可上訴轉多屈抑者實亦時有所聞歐西各國亦多有不取檢察制度者今以縣知事兼第一審已無執行檢察之人如復准刑事被害人上訴則各檢察廳亦自可以無存是則所望於改正法院編制法熟籌而審度之也所有議決緣由理合呈請核施行謹呈

中華民國三年四月二十七日

專件

勸業銀行條例

第一章　總則

第一條　勸業銀行以放款於農林牧墾水利鑛產工廠等事業爲目的

第二條　勸業銀行爲股分有限公司

第三條　勸業銀行資本總額定爲五百萬元分爲五萬股每股一百元　前項資本總額經股東會議決呈由財政部核准得增加之

第四條　勸業銀行之營業年限自開業之日起算以滿六十年爲限滿期後經股東會議決呈由財政部核准得延長之

第五條　勸業銀行設總行於北京

第二章　營業

第六條　勸業銀行之放款以左列各項爲限　一關於水利之放款　二關於森林之放款　三關於墾牧之放款　四關於鑛業之放款　五關於工廠之放款

第七條　前條放款之方法如左　一用分年償還法以不動產爲抵押其償期不逾十年者　二用定期償還法以不動產爲抵押其償期不逾五年者

第八條　銀行定期償還之放款總額不得逾該行分年償還放款總額十分之一

第九條　勸業銀行所收放款抵押以第一次抵押爲限

第十條　第七條作抵押之不動產以有永續確實收益者爲限　前項不動產如係房屋以保險房屋爲限但除抵押房屋外如以與房屋同價之動產或不動產爲增加抵押時不在此限

第十一條　以不動產作抵押之放款其總額不得逾銀行估定價值總額三分之二

第十二條　以房屋作抵押之放款其額不逾銀行估定價值三分之一時勸業銀行不得要求增加抵押爲放款

第十三條　分年償還之放款自放款之日起五年內得還息不還本五年以後須將本息分年攤還

第十四條　償務者償還放款至五分一以上時得按照償還之數要求解除抵押之一部對於其殘額亦同

第十五條　債務者不能履行分年償還之義務時勸業銀行得於其時或償還期內隨時要求全部之償還

第十六條　勸業銀行於抵押物價格低落時得要求增加抵押　債務者不應前項之要求時勸業銀行得於其時或償期內隨時要求全部之償還

第十七條　抵押之不動產全部或一部因土地收用法之施行被收用時勸業銀行得於其時或償還期內隨時要求全部一部之償還如債務者係託收用補償金之全部或另以相當之不動產爲增加抵押不在此限

第十八條　勸業銀行得代人保管生金生銀或有價證券

第十九條　勸業銀行得購買農業銀行工業銀行之債票

第二十條　勸業銀行如有餘款時除購買國債票或地方債票外不得使用

第二十一條　勸業銀行不得營本條例所未規定之業務

第三章　職員

第二十二條　勸業銀行設職員如左　行長一人　副行長一人　董事三人（或五人）　監事三人

第二十三條　行長代表勸業總銀行總理銀行事務

第二十四條　副行長輔助行長依勸業銀行章程所定掌理銀行事務　行長有事故或出缺時副行長代理其職

第二十五條　行長副行長由股東會於三百股以上之股東中選任之但須呈報財政部核准

第二十六條　董事依勸業銀行章程所定分掌銀行事務

第二十七條　董事由股東會於百股以上之股東中選任之任期六年任滿亦得連任

第二十八條　監事監查銀行業務

第二十九條　監事由股東會於五十股以上之股東中選舉之任期三年任滿亦得連任

第三十條　行長副行長及董事於任期中不得兼他項職務並不得經營商業但得財政部之許可時不在此限

第四章　股東會

第三十一條　股東會分爲通常股東會及臨時股東會兩種

第三十二條　通常股東會每年於總行所在地開會一次由勸業銀行行長召集之

第三十三條　勸業銀行行長爲有重要事件必須會議時暨董事或監事全體或股東占有股份全額五分之一以上者因有重要事件會議請求時均可召集臨時股東會

第三十四條　股東因有事故不能到會時得委託代理人但以股東爲限

（未完）

火險告白

敬者弊行經理火險已有年矣因今左添承保　市貨　屋產　家私衣箱　煤房貨物等件凡遇不測立照即章賠償毫無延挨如蒙紳商賜顧者請移玉弊行面議可也茲將保價開列於左

保頭等平房　每壹千元　六元
保二等平房　每壹千元　八元
保頭等房內存貨　每壹千元　十元
保二等房內存貨　每壹千元　十二元

代理　明治火險公司
代理　日本火險公司
代理　共同火險公司
東京火險公司

奉天大西關　三井洋行
電話　中國一五五號　日本二一二號　日本三一五

往上海定期輪船廣告

神戶丸　五月三十日（陰五月初六日）正午
博愛丸　六月四日（陰五月十一日）正午
頭等票日金四十圓（一去）日金六十四圓（來往）
二等票日金二十五圓　同　四十圓
三等票日金十圓
本事務所及在營口遼陽奉天鐵嶺長春各站均可發買聯絡船車票
爾輪船現均備有無綫電以期迭信迅速而謀乘客之便利
大連開　每禮拜四　每禮拜六
上海到　每禮拜一　每禮拜六
上海開　每禮拜一　每禮拜三
大連到　每禮拜三　每禮拜五

南滿州鐵道株式會社　大連埠頭事務所

日本郵船會社瀛船廣告　由大連埠頭起

三河丸　五月三十日（陰五月初六日）往門司神戶
相模丸　六月十一日（陰五月十八日）往太沽牛莊
三河丸　六月十三日（陰五月二十日）往太沽牛莊
日本郵船會社代理店　三井洋行大連支店　電話（三一〇）（四六〇）
乘船票由本出張所自買如有客請至本所購買

本署現有舊皮篷馬車二輛急待出售有願購者請速來面議價格從廉　英國總領事署

發售　東西兩洋紙張各樣油墨　花旗布　打連布　大尺布　洋線　玻璃　寫眞材料

光明洋行　奉天大南門裡（電話二一九號）
總行大連、分行奉天、長春、龍口、大阪
火險代理　橫濱火災公司

橫濱正金銀行奉天支店
奉天城內四平街　電話十二番
資本金四千八百萬圓
公積金千八百九十萬圓
總店　橫濱
支店　神戶　東京　長崎　大阪　倫敦　里昂　紐育　桑港　孟買　布哇　喀達　喀囉　香港　上海　長春　安東　北京　大連　旅順　營口　遼陽　鐵嶺　天津　漢口

命令

●大總統命令 （五月二十四日）

學說之誤每爲亂階邦基之固必先守法平等自由之說歐美先進各國爲秉公之信條我憲章繼述之邦亦有明定之準則古者治國刑賞且共諸庶人耕鑿各安其本業何嘗不平等何嘗不自由近世學者益闡新義釋之爲法律上之平等法律上之自由蓋一國之中職分雖有等差而法守初無二致同群共處人已各有權界惟法制能嚴其防向使範圍盡撤保障無由則弱肉强食咸將出於攘奪之途入於澌滅之境豈復尚能立國保民近年以來淺學之士但憑耳食往往謂平等自由諸義爲吾國所本無欲舉之以廢棄吾所固有不逞之徒復從而煽之倡爲邪說使其私圖其勢不至於顛覆衣裳逾越規矩舉一切法紀禮敎而悉圮滅之以亡吾國而危吾種族不止是豈平等自由之過特假託其名誤會其義者之過也現在約法業經明定人民平等自由諸條一一以法律爲範圍即一一得法律之保障培養民氣持保治安撥亂反正將基於此望我國民各明眞諦勿入歧途其有假爲新說亂法亂紀者國典具在恐不能爲之曲宥也本大總統既受付託之重未敢一日忘危冰淵之懼願與我國民共凛之此令

嚴家熾給予二等嘉禾章兪家駒給予四等嘉禾章此令

陳德修給予三等文虎章此令

宋燦給予六等文虎章此令

任命財政總長周自齊兼署鹽務督辦此令

任命張弧爲鹽務署署長仍兼稽核總所總辦此令

財政總長周自齊呈請任命張茂炯伍光建爲鹽務署參事李恩浩錢錦孫爲鹽務署廳長邵義張德熙爲鹽務署秘書朱文鈞章祖傕胡翔雲顧鴻範林志烜劉文嘉徐詡劉應嶸爲鹽務署僉事應照准此令

財政總長周自齊呈請任命文永譽爲秘書應照准此令

國務卿轉據銓敘局局長張元奇呈請任命方兆鼇爲參事應照准此令

據國務卿轉據銓敘局局長張元奇呈稱僉事陶壎呈請辭職陶壎准免本官此令

據國務卿轉據銓敘局局長張元奇呈請以裁缺秘書沈澤生改補本局僉事等語應照准此令

內務總長朱啓鈐呈據福建民政長汪聲玲轉據東路觀察使陳培錕呈請任命王允晳爲秘書應照准此令

大總統指令第六十二号 令崇蔵事務院總裁 據該總裁呈稱擬將副總裁熙彥敘列二等等語應即照准此令

（五月二十五日）

安東關稅務司韓森給予四等嘉禾章安東關理船廳員查克升給予五等嘉禾章此令

據河南民政長田文烈呈稱上年豫省各縣水旱爲災迭經委員勘明屬實擬請分別蠲緩新舊錢漕等語豫省杞縣商邱各處連歲歉收民情困苦沁陽武陟等縣上年又先後被淹後復匪亂相乘瘡痍滿目哀我衆庶其何以堪既經該民政長勘明被災情形應准分別重輕酌量蠲緩以示體恤並交財政部查照此令

任命張翼延爲奉天財政廳長饒昌齡爲吉林財政廳長李祖年爲山西財政廳長顧歸愚爲河南財政廳長陶思澄爲湖南財政廳長鈕傳善爲陝西財政廳長雷多壽爲甘肅財政廳長嚴家熾爲廣東財政廳長孔昭焱爲廣西財政廳長此令

甘肅財政廳長雷多壽未到任以前著潘齡臯先行署理此令

任命汪士元署理直隸財政廳廳長魁陞署理黑龍江財政廳長曲卓新署理山東財政廳廳長蔣楙熙署理江蘇財政廳廳長龔心湛署理安徽財政廳廳長張壽鏞署理浙江財政廳廳長王純署理江西財政廳廳長朱照署理福建財政廳長王芊本署理湖北財政廳廳長潘震署理新疆財政廳廳長劉瑩澤署理四川財政廳廳長袁家普署理雲南財政廳廳長張協陸署理貴州財政廳廳長此令

徐振鵬授爲海軍中將此令

李和林葆懌均授爲海軍中將並給予二等文虎章此令

陳兆鏘劉冠南均給予二等文虎章曾兆麟吳德章任光宇鄧聰保陳震池仲祐許世芳葉可樑均給予三等文虎章林建章鄭誠沈希南秦玉麒翁樹德吳賽仁沈繼芳姚葵常朱天奎吳廷光林振鏘林宗慶王會同劉國楨劉勛名高稔鍾訥黄大琮馬家驎謝天保鄭寶菁施稜王君秀何根源均給予四等文虎章此令

鄧瑤光加陸軍中將銜此令

（五月二十六日）

參政院現已成立政治會議應即停止此令

特任黎元洪爲參政院院長此令

特任參政院參政汪大燮爲副院長此令

特任周樹模爲平政院院長此令

周樹模未到任以前汪大燮暫緩交卸此令

任命汪大燮陸徵祥聯芳李家駒張蔭棠李國杰爲參政院參政此令

任命瞿鴻機唐景崇呂海寰于式枚熊希齡嚴修周學熙梁士詒梁啓超寶熙王家襄陳漢第爲參政院參政此令

任命施愚汪有齡王世澂黎淵陳國祥鄧鎔程樹德朱文劭王印川胡鈞爲參政院參政此令

任命蔭昌薩鎭冰蔡鍔蔣尊簋徐紹楨王揖唐爲參政院參政此令

任命趙爾巽李經羲丁振鐸錫良袁樹勛馮煦孫毓筠趙惟熙那彥圖宋小濂李盛鐸樊增祥姚錫光毛慶蕃饒漢祥阿穆爾靈圭劉若曾陳鈺李開侁塔旺布魯克扎勒爲參政院參政此令

任命王闓運楊守敬勞乃宣柯劭忞王樹柟嚴復馬良馬其昶爲參政院參政此令

任命張振勳劉錦藻宋煒臣渠本翹孫多森李湛陽馮麟霈李士偉爲參政院參政此令

任命張國淦爲參政院秘書長未到任以前著林長民代理此令

任命金永爲山西巡按使此令

任命李國筠爲廣東巡按使此令

吳起恒授爲陸軍中將此令

理財之道綜覈爲先數年以來各省財政棼如亂絲莫能整理●此次核定三年度各省概算軍政行政各費業經限定支數不准逾越範圍其各省特派財政員所陳增收計畫據財政部呈稱亦多詳切可採惟坐言貴在起行核實乃能收効方今時局艱難非賴各省行政長官速將增加收入節減支欵各項切實籌畫力圖進行何以濟要需而支危局各該省自奉到核定概算之後如何籌措奉行舊稅新稅如何整理推廣各省長官所陳籌欵辦法及各特派員所提出之增收數目是否業經籌辦就緒應令各該省按月一報六月一結並詳列收欵數目暨將上月上結比較增減之一並開列藉憑考核各該巡按使有監督之責各財政廳職務所在尤無旁貸著財政部詳核成績以爲殿最隨時呈明辦理庶可尅期責効免致貽誤因循值茲國計困難端賴賢長官相助爲理本大總統所昕夕期望者惟在有自立之道而無破產之危利害相同誰不如我令申所布其各懍遵此令

大總統指令第六十三號 令國務卿 據國務卿呈請將政事堂機要局局長張一麐敘列一等銓敘局局長張元奇主計局局長吳廷燮政事堂參議林長民金邦平伍朝樞方樞郭則澐司務所所長吳笈孫均敘列二等等語應照准此令

大總統指令第六十四號 令農商總長 據該總長呈稱擬將本部礦所技正湯褱敘列五等等語應即照准此令

茲制定官署公文程式令公布之此令

大總統府政事堂公文程式令

茲制定大總統公文程式令公布之此令

北京專電

●山座日使病逝詳情

駐京山座日使自數月前以來患婁麻的症日前水野參事官逝世勞瘁愈加二十七日晨刻爲迎接水野未亡人而前赴車站歸來身覺違和入夜病勢漸篤二十八日午前零鐘十五分時病革心臟痲痺竟即不起

東京專電

●山座公使之榮哀錄

已故山座公使因日皇特旨升叙位階一級追贈正三位按該公使於生前爲正四位勳一等

●以松平爲代理公使

駐紮北京日本公使館一等書記官松平子爵任爲臨時代理公使

●小幡總領調任一等書記官

前駐津總領事小幡酉吉任爲公使館一等書記官調駐北京聞赴京履任之後當與松平書記官更替

●內田繼任駐華公使說

北京公使遺缺由內田子爵（往年充當駐紮北京公使嗣升爲大使調駐美國西園寺內閣時入爲外務大臣）繼任之說尤爲有望

●鮮督回任有期

寺內總督訂於六月三日離京前赴桃山恭瞻昭皇太后御陵之後即當回任

●海軍收賄案判決

海軍收賄事件於本晨（二十九日）宣告判定罪名旋於午後表松本處以懲役三年之刑澤崎懲役一年木因遭時效僥倖免罪

●北京公使之繼任者

北京公使繼任何人尚未確定小池政務局長石井法大使均有調補之說

●一等書記官赴華履新

新任北京公使館一等書記官小幡酉吉氏訂於卅日華履任聞山座公使遺骸將特派軍艦前往國載回日本

●大隈首相前赴桃山

大隈首相扈從帝后星召恭謁桃山新陵因有桃山之行

●鬼頭氏之警告

鬼頭大茄氏于日前晉京以滿鐵內訌累及滿蒙經營事宜現已向政府當局警告

●滿鐵社員更動說

滿鐵行將更動社員

外電一束

●秋田油礦近訊

秋田油礦每日產出一萬斛油價暴騰

●美墨調停會議近聞

倫敦電傳有美國奶牙喀拉市來電美墨調停會議之調停委員與威而太政府代表之各項意見畧已議妥唯至農民未曾妥定

●土地問題之迄未進行

舊金山來電云美墨調停會議關于土地問題兩方面之主張已合一正在圓滿進行之際昨忽因交涉俄然棘手迄于二十日殆不見進行至其原因則外間傳說紛紛不一未經探明

慶豐 本園開演 鳴盛 本園開演 第一樓 本園開演 吉祥 群仙 本園開設 中華 日本站新 西豐大業玻璃廠廣告

民國要聞

●全國劃分四大軍區消息

省官制發表後各省巡按使隨時有調兵之權其權力大於現在之民政長與前清之督撫無異聞各省都督均將裁去全國只分爲四大軍區云

●各省都督之將來

新省官制發表各民政長已均改爲巡按使各都督均仍其舊然此不過暫行計畫將來劃分軍區後或將改爲軍長惟軍長不過每區一人斷難以現在之都督人數規定或係爲副軍長及軍長以下之高級軍官亦未可知要之最大之更動勢所難免云

●巡按使將加會辦軍務銜

各省巡按使業經改定茲聞總統府昨日會議以省官制第一條之規定巡按使管轄全省民政各官及巡防警備等隊並受政府之特別委任監督財政及司法行政暨其他特別官署之行政事務云云擬一律加以會辦軍務銜至兼理財政司法事宜等名稱須俟有委任時再加兼銜並非一律云

●大總統詳詢裁兵辦法

大總統昨交統率辦事處署云裁兵問題爲撙節歲出之大端無論財政如何困難該案勢難置之緩辦應由該處將前此各省所擬裁兵辦法詳細查核並將下列三項特別注意　一該辦法行之於本省而復可推及於他省者　一該辦法祇宜行之於本省而未便推及於他省者　一該辦法行之於本省及他省均有流弊而未便再行照辦者以上三項均飭該處查明提出聽候核辦

●地方官制施行之次第

地方官制現已公布茲聞該官制擬先由直隸山西山東東三省等處施行然後始漸次推行於各省云

●有獎公債籌辦之進行

財政部爲圖財政上之舒緩前由籌辦新稅所呈擬有獎公債案周總長對於此案頗爲贊成當交由稅法委員會討論結果對於該案畧加修正即行通過周總長擬於今日即將此修正之案交總統府財政會議俟經該會議表決後即呈請大總統批准實施茲節錄此案之要點如下(一)債額一億元(二)名稱實業振興內國公債(三)年息三釐(四)當獎一等千倍二等五百倍三等以下至十等遞減(五)債票分兩種甲種十元乙種五元(六)募集時期每年四回(七)抽籤時期每年四回由財政部定之(八)當籤者給與應得獎金及賣債之元金並加付三個月利息(九)不當籤者十年以前僅付息十年以後以抽籤法償還五十年內全部償清

●政府對於驗契稅之督勵

財政部消息政府試辦各項新稅而成績最良者爲驗契稅其收入已超過預算以上並陸續解京者已及二百萬元周總長昨又分電各省國稅廳籌備處飭其對於此項稅則仍須切實督勵進行如左(一)各縣驗契稅所徵收數目並已解省者若干存在各縣者若干(二)各縣徵收驗契稅有無疲玩倘有疲玩之處可就近商請該省巡按使辦理(三)該驗契稅收入有無挪用並即日將已經徵收者掃數解京(四)驗契之期限將滿該省有無延期之必要並將大約尚需若干時日之延期呈部核辦

●姜軍電告大勝白匪

陝西一帶土軍向稱腐敗比南省尤甚故地方每被白狼蹂躪惟北軍一到白狼輒即敗竄官軍久擬用包勦圍殲之法因當時兵力尚弱未能實行今聞姜軍昨有電到陸軍參謀兩部聲稱大獲勝仗至四川一帶已無白狼踪迹云

●關於知事試驗之所聞

第二次知事試驗已告竣第三次已定于九月舉行聞政府近又以外間輿論訾議頗欲改變其方針欲將口試免除而注重于第一第二之兩試又以各省現任知事送考者極稀擬按道里遠近酌定來京應考期間近省于九月來京遠省于明年三月赴考不得藉詞推延并聞此次知事舉行試驗後明年即不再舉行僅舉行高等文官將來知事即于其中選任云

●交通梁總長就職有期

梁敦彥自受交通總長之命以奉家諱屢請去官大總統皆未允准日前特委託徐國務卿赴津勸駕刻聞梁總長於日昨晚車來京定於二十七日進謁大總統大約二三日內即可到部就職云

●農商張總長已起程來京

農商部總長張季直君前因疏濬運河事奉大總統命令南旋與馮都督韓省長規畫一切現將工程經費辦法三種問題已一律解決限定六個月內工竣迭經徐國務卿電促早日來京任事聞已於二十三日由滬起程北上矣

●二十六日政治會議之兩大案

政治會議自議決解散國會組織約法會議等大問題之後大功告成不常開會茲因參政院即將組織李議長以政治會議不日解散而該會尙有二案懸未議決特於二十六日開第十五次大會到會議員五十八人至二點三十分始開議議長李經羲主席第一案請復謚法諮詢案(審查報告)審查員劉朝望說明審查報告之理由畧謂本審查會對於此案一再討論僉以爲該都督呈稱凡有功在國家德在鄉閭爲人群所稱頌聯名呈請予謚者得付有司擬議行之等語意在表揚個人之行誼實具維持運會之苦心誠於彰明既往激勸將來不無裨益蓋本審查會亦甚贊同唯勸懲之意寓於無形貴堅信仰於人心不繫官家之形式即如原呈所稱名儒循吏但有行被一鄉澤流一邑者其邦人相與聚而謚之一節前史固引爲美談民國亦未頒禁例若必俟聯名呈請付諸有司而後始得議行竊恐手續過繁不獨老師宿儒紛紛謚議聚訟之典幾等於議禮之難況從古易名具有定制往往雖有其德苟無其位尙不能違例呈請萬一此端一開則孝子慈孫將藉此以爲飾終之典轉得以四出運動强求列名官吏偶一疏虞即滋冒濫而其實係元勳碩德亟待旌揚者反或因愼重而等於壓擱況值國基初定士氣方張一般好事之徒又復因而藉口如原呈所謂帝制之疑者是亦不可不慮似不若仍照大總統批准內務部呈據京師紳民惲毓鼎等爲已故直隸都督趙秉鈞酌擬私謚辦法一案聽民間自行私謚尙足以尊輿論而行直道劉朝望說明之後主席請孫世偉說明修正案之理由孫世偉即登台說明畧謂漢唐以來因議謚駁謚之請改謚追謚之文章奏紛紜是非淆雜其故皆由有司擬議遂至流弊叢生此則本審查會對於原呈所不敢贊同者也考從來議謚法者其論據約有二義(一)曰有德則謚善無德則謚惡謚所以寄彰癉之大權也(二)曰生無爵死無謚禮有明文謚所以爲褒揚之殊典也然鄭焦作謚畧即謂謚起於周初無惡謚議者許爲正論遷流所極身後之謚往往視爲沒世之榮故謚法者與其謂爲彰美惡無寧謂之紀恩榮查民國約法第廿七條大總統頒給爵位勳章條文均爲列舉獨於贈謚一層付之闕如雖法文有其他榮典一語惟能否包括贈謚在內文法既未明定則約法解釋問題乃以此發生案解釋約法將來參政院之職權謚法之有無自當以參政院之解釋爲斷本會對於該督所呈未便率加論定應請大總統俟參政院組織成立以後將該督原文飭交參政院詳加核議以定去留云云說明畢主席宣告討論李慶芳之主張以修正案加入審查報告文內文字之間由秘書廳整理之衆贊成主席以李說表決得大多數贊成遂通過第二案請尊重經義保存國粹維持世道建議案(議員提出)提出者王子曾登臺說明理由畢主席宣言本會閉會在即此案不及審查從簡單辦法即日議決請討論朱文劭主張此案既不審查又作爲意見書請議長代呈大總統不必作爲建議案贊成者頗多楊增炳主張此案既得多數署名提出大會確係建議案當然仍須付審查賓熙贊成此說主席先以作建議案付表決起立者多數朱文劭等提起疑義得五人以上之同意請議長反証表決楊增炳等大反對主席不從遂以朱文劭等所請重復再行表決宣言此案作爲意見書贊成者起立起立五十人大多數遂宣告散會

▲蕪湖又有炸彈案出現（安徽）

昨日(二十四)蕪湖電云蕪(二十三)日夜間有匪徒向鮑鎮守使署內拋擲炸彈聲響甚大附近房屋皆爲震動幸所傷祗一二人兇徒已逃現正在偵緝中云

▲王金發之代表休矣（浙江）

浙省內亂犯王鑑庭經都督府軍法課一再鞫訊明確朱督即委軍法課課員錢渭清陸光熹將該犯監視槍斃并宣布罪狀云其文曰案照本府迭據探報王逆金發族叔王鑑庭在滬爲王金發代表與去歲在紹倡亂之陳楚青朋比爲奸設立機關號召黨羽聯絡臺州匪首周永廣圖謀擾浙等情先後分飭防範偵緝在案本年四月間探聞王鑑庭自滬返紹相機謀亂於四月十四日在紹興日暉橋地方張永興鐘表店內派探協警拿獲王鑑庭及從犯馬仁昌二名逆證多件嫌疑犯數名飭由紹興衛戍司令官會同縣知事將嫌疑犯分別訊明保釋王鑑庭馬仁昌二名解府訊辦茲經飭訊明確王鑑庭與陳楚青主謀擾浙自稱臨時都督散布委任僞職憑證聯絡臺州匪首周永廣實行暴動並與逋逃海外黨首及去歲槍斃之黄農飭緝未獲之胡小呣通信往來證據確鑿馬仁昌一名隨同王鑑庭往來滬紹附和逆謀均屬罪無可逭按照刑律第一百零一條判決王鑑庭處以死刑馬仁昌處以二等有期徒刑監禁六年終身褫奪公權全部於本月十四日將王鑑庭一名執行槍斃以維治安而昭炯戒用特昭示罪狀俾咸聞知特此布告

●白統領殲除詐降圖亂各叛匪（江蘇）

江北海屬之灌雲縣有匪首孫延謙嘯聚悍黨私藏槍械盤踞該縣之三新市方一帶肆行刼掠屢叛屢降久爲地方之害經白統領飭寶山派先鋒郭長瀛前往確查乃該匪等聲稱自願繳械投誠入營備補白統領雖明知該匪等居心叵測然當時若事拒絕無以服投誠者之心故即准令來營以觀後効一面將該黨夥劉萬邦于志成王步高邱玉情孫志田張學儒王得標朱正有孫士建孫懷福丁保有李金堦李廷有村金城孫懷底李保善等十六名交出駐防楊集步隊二十一營散歸各哨充作眼綫藉覘動靜訂收繳快槍十七桿飭令吳管帶朝聘隨時密查詎該匪首等果係心懷詭秘陽爲隨營効力陰實搖惑軍心又潛於外面勾結黨夥隨處聚謀希圖蠢動幸該管帶先事預防偵察得實又據三新市紳民聯名具陳該匪首等歷來殘暴及反復情形白統領即飛飭該管帶不動聲色妥爲布置迅將該匪首孫延謙匪黨劉萬邦等十七名並拿獲未經投誠之餘夥袁恒發邱玉連樹禮等三名一律正法當將罪狀宣布合市人民莫不稱快

●周總長之難爲無米炊

現端節將屆中央既需一鉅款而各省軍隊亦紛紛電請解款最急者如張巡閱使所請之三十萬甘肅張都督所請之二十萬軍餉皆刻不容緩急須籌解財政部周總長籌畫此數日內無論如何必須有二百餘萬方能免强過去若盡出國庫之所有又將何以接繼對于此事頗爲焦急大有巧婦難爲無米炊之慨日內外間紛傳周總長有辭職意職此之故云云

●編輯通信社之成立

政事堂擬設新聞記者招待室聞此項機關已經成立名曰編輯通信社僅發稿件不招待報館記者云

●第二屆知事試驗全榜揭曉（續）

▲試驗成績平均滿七十分以上者取列乙等二百九十五員

熊道琛湖北漢川　朱之照直隸玉田
黄克修貴州淸鎭　蘇裕孚河南信陽
孫續緒山東掖縣　李寶樹湖北應城
王　瑢浙江黄巖　杜　芳山東東平
趙宗瀚雲南劍川　陳興椿福建閩侯
龍良夔四川榮縣　丁文瑜江蘇江都
張鐘瓚雲南昆明　周振先江蘇丹徒
毛丕恩直隸南宮　費道源湖北鐘祥
董　愷浙江紹興　江蔭孫浙江杭縣
許紹銘奉天義縣　劉　興雲南永昌
潘毓岱江蘇溧陽　陳壽芝山西寧鄉
蔣中樞江蘇吳縣　趙宗梓奉天遼陽
姚貴倍雲南晉寧　魏希古陝西咸寧
夏日琡江蘇嘉定　凌　驥安徽定遠
王　淦浙江嘉禾　朱景霓浙江平湖
陳　懷浙江瑞安　毛慶年江西豐城
虞明武浙江德淸　陳玉龍雲南大理
陳逃明直隸撫寧　劉玉田直隸完縣
王之篠山東堂邑　褚德芬浙江餘杭
陳　曜直隸遵化　馬泰峰直隸獻縣
齊涵玉直隸　孟清溪直隸深縣
孔廉鏐直隸　修之翰奉天康平
李　中奉天瀋陽　高鴻飛奉天長春
施景華山東　秦肇煌江蘇無錫
朱邦杰江蘇淮安　程　鑑江蘇江寧
賀同慶江蘇丹陽　朱錫琛山東
周士琛江蘇淮安　莊允元江蘇江陰
鄒鴻升江蘇武進　李口庚江蘇丹徒
張熊熙江蘇城縣　錢昌頤江蘇如皋
程起鵬江蘇吳縣　趙恩錢安徽太湖
馬鍾齡安徽桐城　薛維翠山東沂水
李中樵山東吉墨　崔茂林山　東
孟照章山東郭縣　吳光裕山東歷城
楊大芳山西平定　孟森立山西永濟
李瑞瑾河南濟源　邊英儕河南邱奉
薛　勉河南陝縣　陳景元河南溫縣
廖之楨河南山城　李繼堯河南光山
王會圖陝西韓林　張　銘陝西浦城
張完璞甘肅隴西　江漢先福建永福
林心穌福建閩侯　蔡振洛福建閩侯
黄照書福建永春　陳　鎬福建閩侯
陳憲弼福建閩侯　顧永黻浙江紹興
陳時夏浙江諸暨　張　翥浙江餘姚
董祖義浙江鎮海　汪懋林浙江杭縣
趙　棨浙江嘉興　樓　岑浙江蕭山
何　光浙江杭縣　陳慶保浙江諸暨
楊寅恭浙江紹興　倪瑞芝浙江永康
褚德言浙江餘杭　沈顏熙浙江桐鄉
湯　泗江西春和　陳元愼江西臨川
李樹芬江西盧陵　夏士潘江西吉永
徐柱石江西德化　何紹林江西臨川
胡獻琍江西南昌　王敬培江西吉永
張星漢湖北黄岡　吳鳳遷湖北應城
周鳳儀湖北成寧　王文錦湖北孝感
詹光斗湖北大冶　童燕謀湖北黄陂
陳建勳湖北陽新　韓國斌湖北鍾祥
傅作楫湖北當陽　張元希湖北漢陽
李永忠湖北漢陽　呂連乙湖北武昌
蔡　橫湖南長沙　曹　英湖南益陽
彭敦義湖南長沙　蔡嵩燾湖南衡陽
王政賢湖南益陽　曾鴻翼湖南寶慶
胡壬杰湖南醴陵　李煦東湖南衡陽
曾榮楚湖南耒陽　王　錄湖南寧鄉
王施海湖南湘鄉　薛耿標湖南益陽
劉孟涵湖南湘鄉　江左翰湖南湘陰
張　鑄四川成都　馮慶瑜四川什仿
張之清四川璧山　梁　琮廣東新會
葉　綱廣東番禺　潘贊銓廣東名茂
許勳元廣東惠陽　勵維翰廣東新寧
謝震慈廣西桂林　徐　培廣西桂林
羅炳文廣西荔浦　寇從仁雲南昆明
楊緒昌貴州　鄭元杰貴州安順
許嘉珍貴陽　錫璋福州旗籍
侯士奇旗籍　（未完）

小說

槐安春跡（二十）

遂談起自己舊日的下人　張謹張洪二人英勇　隨即脩書一封　差人前往厦門　約他二人由海道速來相會　又對程公道　用兵之道　先須軍令嚴明　方可收効　程公道　如此就煩先生將軍令逐條寫出　以便曉諭　瑞麟當下卽將條欵寫出　交書吏謄正　張掛起來　程公看畢　見軍令定的簡當不支　嚴肅整飭　不由連聲誇獎　當下衆兵隊見了榜示　俱各凜遵　到了開兵的吉日　放起炮來　眞是將士威武旗幟鮮明　大小戰艦　順風揚帆　一齊望賊巢進發　海寇胡榮等　聞知程公邀瑞麟同來　俱各大驚　聞風逃竄　內中有些無名的小寇　未曾知道瑞麟的手段　竟恃勇率衆而來　俱被瑞麟畧施小計　殺得大敗而逃　不消兩個月　同逃到安南國去　瑞麟因海道險惡　難以進攻　遂捨舟登陸　直抵安南交界　海寇胡榮　又與番將通成一氣　阻擋官兵　兩邊見了幾仗　互有勝敗　一日探子來報　說敵營中現在又操練象陣　每象五隻　用鐵鍊穿爲一排　象身俱縛利刃　止可以護衛　行可以衝鋒　所以叫做象陣　最不易破　瑞麟聽罷點點頭　說道下去再探　當下瑞麟遂吩衆兵道　象之爲獸　力大勇猛　皮最堅厚　強刀利刃莫能傷　惟懼火器　汝等宜多備火箭火砲　盡力施放　自可退敵　衆將答應聽令　到了次日　那象五個一排遍地衝來　幸虧這邊早有準備　大家奮勇施放火鎗火箭　象獸果然退回　敵軍見象陣不能取勝　早已心虛胆怯　不戰自亂　瑞麟見敵人隊伍已亂　遂趁勢催動兵隊往前一陣掩殺　連燒帶殺　敵人死傷甚多　拚命逃竄　安南國王　見象陣已破　兵將損失甚多　不由大吃一驚　忙聚集兩班文武商量計策　各臣面面相看　宛如泥塑木雕　國王見此光景　不由又氣又惱道　我安南國自古以來　威振海外　不想如今被那無名小厮　傷了我很大的銳氣　如今事在危急　竟無一人代我分憂　說罷不覺大慟起來　衆臣齊代奏道　並非臣等不盡心竭力　無如天朝君明臣良施措有方　我國實非他的敵手　所以臣等不敢妄對　如今事在垂危　孤城諒難抗守　以臣等愚見　不如急急上表謝罪　想天朝聖[illegible]待我國甚有恩德　只要表章措詞懇切　悔罪[illegible]眞　自然得蒙恩宥　國王道　諸卿所論甚是　第二天遂卽派了使臣　進京進罪　朝廷當時允准　一則因地方遼遠　二則勞師動衆　借此罷兵　也正是柔撫外藩之道　當時遂賞了使臣　相約罷兵　程公遂卽奏明　此番破敵　同是陶瑞麟之功　聖上降旨召見　瑞麟隨卽跟從程公一同覲見　皇上見他氣槪軒昂　奏對清朗　不由龍心大悅　又念其父陶端爲官淸正　卓有聲譽　欲將大用　瑞麟遂俯伏奏道　臣蒙聖上隆恩　理應盡忠竭力　以報天恩于萬一　奈臣年來　身体衰弱已極　不堪繁劇　深懼叢脞　望聖上准臣乞休　暫歸田里休息數載　以養病体　皇上見其言誠懇　隨卽准奏　賞賜金銀及寶物甚多　瑞麟當時拜謝聖恩　各親友擺酒慶賀　過了幾天　他隨將家眷　仍搬回原籍杭州　去住一日夢見自己父親　來託夢道　瑞麟吾兒我有幾句微言　要你記着　富貴功名　一夢而已　往後邊疆正復多事　朝臣不久亦大有波瀾　急流勇退　千古名言　吾兒以前之事　固然不得洩之佳夢　往後不得再入夢鄉　你看那邊　不是一個很好的夢境麼　瑞麟猛一回頭　正撞在一塊石頭上　颯然而覺　細想自己父親所言　大有至理　從此隨懶于塵事　樂夫天命　後來安南又反　朝廷幾次聘他　他始終不出　安享風月山林之福　壽至九十而終　此書至此　也就算是了結了　（完）

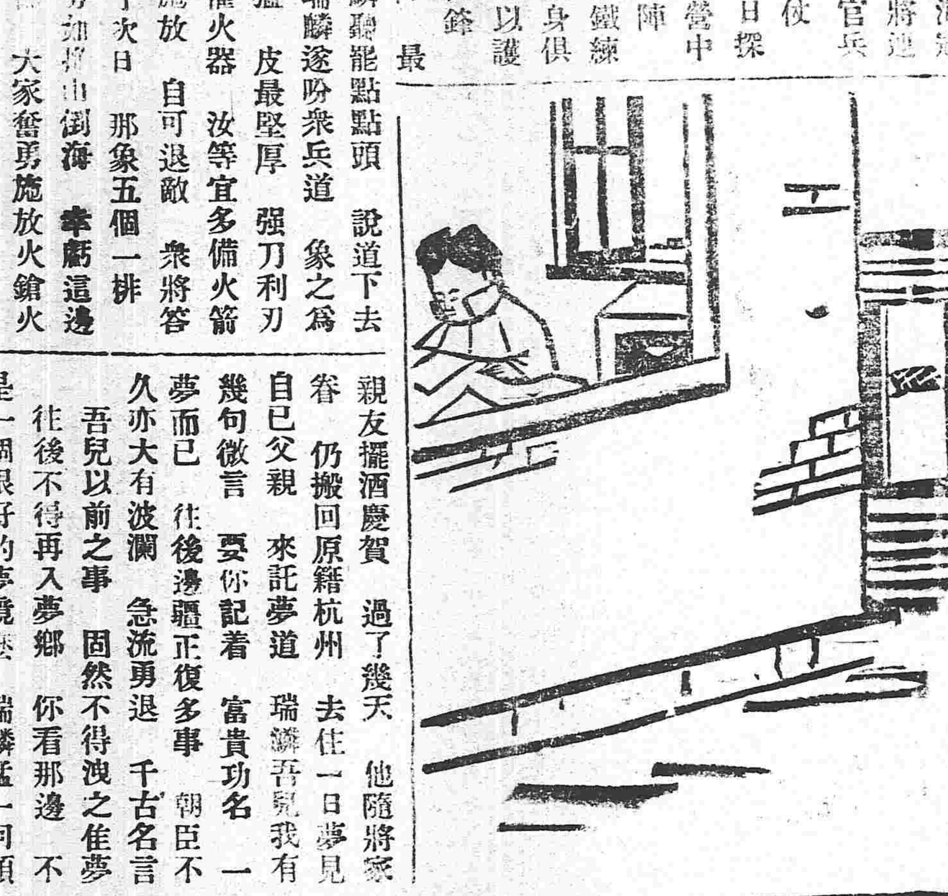

▲娛樂世界　第二年六月號　夏季特別號

介紹新刊書籍　及惠贈書籍欄

發行所　東京日本橋區數寄屋町九番地　鈴木書店

敝院在奉已經八年精理內外兩科向蒙各界稱許現特益求精合衆西最良之手術研

奉　敬者本行運到各種洋貨汗傘草

寰球無二　常備神藥

耑治

●食積不消　●水土不服　●時行傷風　●頭痛眩暈　●腹痛吐瀉　●瘧塊溜飲　●精神鬱結　●酒醉船暈　●虛弱貧血　●虫蝕牙痛

●要知山上路　須問過來人

請聽此青年紳士演說

我常愛服仁丹旦暮不離左右矣靈哉仁丹一服精神爽快氣魄明透五官順應四肢暢活是以思慮徹底辨務快敏家常愉樂交友敦和活躍之勇因此生榮達之途因此拓

▲若欲爲生活躍惟有仁丹耳

照眞

▲世上如有未試仁丹之效驗者切勸卽速購服爲要　一日懈此不止十年之損也

時令遞遷之時乃是發病最多之期

春光奪目一刻價千金此時過進飲食致使胃傷積滯胃部先受慘苦而萬病叢生人欲防萬病發泄者莫如使胃強健

人欲胃部之強健宜飲食之後常服胃活

人若有下開症狀

胸腹痞悶　惡心嘔吐　呑酸溜飮　食積停滯　心疼氣痛　食慾減少
食慾妄進　頭痛眩暈　不時瀉痢　每食肚痛　吐氣帶臭　利通不佳
腹中覺無力　肚部如有塊　身肢倦怠　神思鬱結　記性缺乏　作事易疲
常愛懶眠等

定價　日金壹圓　二角五分　五角　試用分一角

胃病良藥

叙上渾是患胃微症宜速服用胃活則靈妙偉効必能根治病源實爲益壽延齡之靈劑也

胃活是　帝國海陸軍軍醫官五名合議處方也
不是坊間誇稱虛名之凡藥庸方

胃活是　材料至貴製法至精故量少効大
服後不留一點害毒是另藥遠所不及

賜顧者隨意就近購用到處藥房均有代售

總經理　東京　大阪　山田安民大藥房

本店朝鮮京城南大門通
資本金壹千萬圓
總裁　市原盛宏

朝鮮銀行奉天出張所　奉天小西關路北

電話　日長五二一　中分局一八三　所長舍宅日長五二

支店出張所　東京、大阪、大連、安東縣、長春、平壤、仁川、大邱、[illegible]山、釜山、鎭南浦、群山、木浦、馬山、新義州、會寧、元山

凡關於銀行普通各項事務本銀行咸可辦理而尤力求敏捷詳確以期無負各界之主托並於中外各通商巨埠設有代理之處以便往來滙兌金銀行發行之紙幣無論與何時皆日本銀行發行之兌換券相同而可按日銀訴本本面券額之數目換兌

奉天附屬西塔大街二丁目　時炭場　電話長二〇九番

千代田生命保險相互會社奉天代理所

大倉組扱火災保險申込

本溪湖炭各種爐子販賣

大昌煤局

奉天日文專門學校招生佈告

一宗旨　本校以造就日語文法人才輸進智識爲目的

一學額　本科暫招初級學五十人速成夜課五十人附屬英文夜課三十人共計一百三十名爲足額

一年齡　凡男子年在十五歲以上二十歲以下者爲合格

一資格　文理粗通品行端正

一課程　本科速成科授以日本語言會話讀本作文算術尺牘地理歷史等附屬英文科英文軌範讀本會話作文

一學費　本科每名月學費小洋三元速成夜課英文夜課每名每月學費小洋一元五角入學先納二月學費

一考試　中國國文算術歷史如有高等小學畢業肄業者亦准投考

一保證　報名時隨帶保証金一元俟畢業後發還

一畢業　本科以三年爲畢業期限速成科及英文科二年畢業發給文憑本科畢業後擇優考送日本南滿醫學或高等學校商業中學公署公司等處

一地址　在大南關小什街龍宗寺院自陽歷五月二十五日起足額爲止

清腦劑

勿驚

不出五分時忽治如拭世界無比頭痛之新藥

鐵道沿線各處大藥房均出售

本行除照一般銀行例辦理一各切外尚注重項事宜如左

一所有辦理存款務以親切叮嚀爲宗旨
一放貸及滙兌事宜務主簡捷以餉顧主
一凡放貸將各種公債票爲抵押者息率格外從廉
一凡各種公債票照市價從優交易
一兌換金銀小洋事宜照市價格外公道以廣招徠

中日合辦　正隆銀行

總辦　安田善三郎

大連大山通電話長六八一番

旅順鯖江町　同分行　電話長一一五番
營口元神街　同分行　電話長二一二番
奉天小西關　同分行　電話日長二五三番
長春東斜街　同分行　電話清二一七番
開原大街　同分行　電話長一六一〇〇番

俄商秋林洋行

啓者本行由哈爾濱分設在本埠鼓樓北大街路東歷有年矣所有貨物零售批發並指定期意今特由本國運到各種頂上毛氈大哈拉毛泥青口絨斜文布哈機布雜色印花布合斜子布油漆布及罐頭食物各色洋酒頂上香濱草套地圖白蘭地開飯所用物品無一不備新到眞正美人牙粉羅鍋香皀雜色香皀各樣香水蜜油洗臉具五金鐵器開墾犁杖裁縫機器木匠應用器具廚房木鐵傢具俱全留聲機千里鏡西式皮靴皮鞋並有頂上小皮底皮漆皮套靴雜色漆油各種紙煙磁器各樣花素茶呼杯盤一概俱全其餘種種貨物不及備載之蔴祈中外紳商加備垂青一切價目無不格外克己恐未週知特此佈告

中國電話二百九十二號

乾元溥金店

本號開設奉天城內銅行西銀行胡同路南向北新三間修樓式門面歷有年矣物美價廉久蒙各界諸君惠顧今本號特由津申聘請名師研究五族應用時式各種花卉首飾盃盤器皿無不精巧專造赤金代簪手鐲表練手留各樣民沿一概俱全僅賣足工資素外克童叟婦女無欺諸君賜顧者請認本號金字牌匾不悞主顧

本號謹啓

大連臭水屯泡子崖

小野田洋灰公司大連分行

關東都督府
南滿鐵路會社　賞用

本分行每年製造數百萬餘樽

總代售處　三井洋行

養腎内補丸

定價　三十日分　金貳圓五十錢　十二日分　金壹圓十二錢　五日分　金六十錢

定價　三十日分一打　金廿五圓　十二日分一打　金十二圓　五日分一打　金六圓

▲延壽堂大藥房

總行　奉天鐘樓南大街　分行　奉天鐘樓北大街

人生於世以身爲主身體强則百事可作身體弱則一事難爲可見身體之强弱一生之榮枯係之矣所關不甚重哉然往往人多失於檢束或思慮過度心血受損或讀書過勞腦筋受傷或用力過分害及四肢或放縱情慾虧於腎水倘於此不求保養之方實難期有健康之一日本主人心存濟世不忍坐觀是以博採東西醫理悉心研究數載始得病是之眞諦製一治養腎內補丸聊作救人之寶筏藉以供諸斯世也夫是藥均係眞正材料効力甚大有病者服之固有除沉痾之功即無病者服之常更臻健康之効如先天不足氣血兩虧神倦體疲腰腿酸軟胸膈膨脹脾虛胃弱氣短痰多勞傷失血下元虛寒陽痿不舉精薄無力手淫失精調養不良其他諸勞百損五勞七傷等症無不奏效如神諸不信者嘗之試知余言使之不謬也

▲各埠藥房出售

分行　長春城內北大街
分行　大連市伊勢町

山口運輸公司

啓者本公鐵路省神戶設立有歷經年攬代客轉運貨物各站糧石繼後北滿令司振興敝公司特於大連開設門面以及本均有支店祇因牛家屯站櫃頗於街內途遠以致諸君辦事往返不便是此今在營口老爺閣街重新設立門面至於各城運送貨物上下均迅甚順妥遠者可易辦如蒙賜顧請爲面談

大連市監部通

支店出張所在地　長春、公主嶺、四平街、開原、鐵嶺、奉天、遼陽、牛家屯、西營口、旅順、

左開各支店設在專用鐵路枝條　長春　公主嶺　四平街　開原

恆泰金店廣告

本店開設大西關大什字街西路南朝北洋式門面收買荒金發賣足色金標金方頁尚做滿漢赤金紋銀首飾盃盤器皿俱全無不精巧多蒙各界諸君惠顧本店聘請名藝研究時外式花樣工資克己再者諸君如欲定做何式花樣議明至期萬無遲悞並有無恥之徒以低貨混市各界諸君認明本店圖章爲據尚此奉佈

中國電話一百二十號　本店謹啓

小西關大什字街南路西屯藥局對門　本院主人具

天帽機器斜物件　克隆德主人啓

奉天鐘樓南　中六四二號

電話　不拘使有向該處…

緣木求魚（患花柳病者之注意）

不知哈郎良藥之靈効而徒服凡庸之藥者猶爲百鬼所苦而不自知

凡人世之可懼者莫甚於疾病焉、即花柳病與肺結核酒毒、稱之曰三大毒、甚至有以花柳病爲亡國病者、一染此症、則纏綿不愈其病勢一進一退、此伏彼起、竟至有生命之虞、若當花柳病即淋毒梅毒下疳等症未全治之時、男女結婚或於結婚後新婦由其夫傳染者、桃頰梨靨、變爲蒼白、時々發熱、常易倦怠、尿溺促迫、腰圍疼痛、尿中混血、劇痛不眠、永失家庭之快樂、逐致絕嗣之不幸、若於初萌之時、服用良藥、養生得宜、尚可以治愈、否則變爲子宮內膜炎、爲腹膜炎、爲卵巢、其極至不可起、豈不可懼哉、抑花柳病者、實由逍遙快樂之境而來、其種有三、曰淋毒、曰梅毒、曰下疳、其病原不同病菌亦自有異、故非深研究其病理而用于殺盡毒菌最適當之藥劑、雖良藥或新藥之有效能者、而遂不可以奏其効也、茲將此三種病症、畧陳大槪如下、第一淋病　大抵於受染之二日或七日後、始即發徵、其初尿道口微覺瘙痛、尿意促迫、而不甚快通、漸洩膿汁、頭痛眩暈、夜難安眠、身体發熱、食慾不進　至夜間疼痛殊甚、有時遺精、尿溺澁滯、混以血液、痛苦難耐、而病毒漸深入尿道、疼痛雖減　然淋毒已入膀胱、一點鐘間、尿溺至十數回之多、而覺尿後尚有遺溜在內、强而放溺、則多洩血液、是爲慢性膀胱加答兒、極難根治之症也、第二梅毒、俗稱爲梅大瘡、大抵於受染之廿五六日後、其感染之部（即男女陰部）發生小瘡、漸々增大、泄膿、遂爲潰瘍被此瘡畧愈、病毒已蔓延全体、背脇手足等處、發生無數紅疹、初小如粟粒　漸漸增大、惟此疹絕無疼痛、經數星期　自然治愈　然病毒深入体内　無論頭髮、即如眉毛、陰毛、亦皆脫落、頭痛眩暈、及手足骨節、處々疼痛　心神倦怠　飲食無味、夜不安眠、聲音枯嗄、食難嚥下、甚則延發痔疾、行步困難、自不知其爲何病、悶々惱々、殆難主持、而病毒日益蔓延、發于目則盲　發于耳則聾、鼻梁崩壞、陽莖腐落、不止自失其生命、即貽禍於子孫、可不寒心哉、故凡受此症者、務須於其初期、服用良藥　芟絕病根、至爲緊要、諸君如以吾言爲瞞人的告白、付之一笑、置而不顧、則必貽終身之禍根、他日噬臍而悔終無及矣、第三下疳、大抵于受染後二三日　陰部發生潰瘍、多出膿汁、疼痛激甚、而股間生瘰塊　漸々腫起、色赤　步行之際、痛苦難耐、遂皮破出膿、極多、肉中生一大空孔　當此時　患者非穩臥養生服用良藥、則必至貽終生之禍也、以上所說、係花柳症之大槪　諸君不幸倘一染此症　則務須速服良藥、專心養生、以芟絕其毒根、爲要、抑花柳症各由其黴菌而感染之、如前所述、而能滅盡此等黴菌、而芟絕其毒根者、莫若哈郎氏創見之哈郎濟血補身丸及哈郎淋濁丸、哈郎氏係德國花柳病專門大醫、曰於花柳諸症、研究多年、遂發見滅絕黴菌之一大良藥、試之花柳患者、百發百中、效驗如神、其中哈郎淋濁丸、於淋症最有效驗、能殺淋菌　除痛通尿、兼兼能減膿、雖極難治之症、一服此藥、則患苦如拭、哈郎濟血補身丸、於梅毒下疳慢性淋症、最有效驗、其性具有猛烈殺菌力、一服此藥、則能驅除頑固無比之黴菌、永絕其毒根、決不有再發之虞、斷々乎無庸疑矣從來坊間所售之花柳藥、或謂以梅毒藥　可以兼治淋症、或謂淋症之藥可以兼治梅毒下疳諸症、然淋症梅毒下疳等症　其病原各異、其藥自有適與不適、即淋症自有淋症之藥、梅毒下疳自有梅毒下疳之藥、非各適其病症、不能奏効、此理之易視者也、若以淋症之藥　求治梅毒、猶如**緣木求魚**斷不可得也、故一染花柳症者、必須按其症狀、以求適當之藥、即如急性淋症、則服用哈郎淋濁丸、梅毒下疳及慢性淋症、則服用哈郎濟血補身血丸、是爲至要、且夫花柳病者不、以獨治我身之病、兼宜治妻妾之病、假令我身得能治愈、而其妻妾未治愈、其毒復發、務宜一家協力以驅除此毒根也、又花柳症有梅淋混合傳染者、即如妓女娼婦、朝接甲客、暮接乙客或受染淋症、或受染梅毒、即其体中受有梅毒與淋症相混合之毒菌、當此時有丙客與妓相交接々則受此兩症混合之毒菌、梅毒纔愈、則淋症隨起、淋症纔愈、梅毒隨起、在此等患者、務須將哈郎淋濁丸及哈郎濟血補身丸一併服用、即每食前服用哈郎淋濁丸、每食後服用哈郎濟血補身丸、兼以身体安靜、患部清潔、加意調攝、連服日久、雖難治之重症、全治如神、決無再發之虞矣、近時本劑聲名隆々日起、間有冒濫假藥魚目混珠、祈賜顧者千萬認明、哈郎二字及順和堂藥房字樣、庶乎無誤矣

求魚宜赴江河欲治花柳病宜服哈郎良藥

僅是一瓶哈郎良藥以絕終身花柳病之毒根

哈郎淋濁丸　大瓶大洋二元中瓶大洋一元二角　小瓶大洋六角　試用瓶大洋三角

哈郎濟血補身丸　大瓶大洋二元　每打二拾元　小瓶大洋一元二角　每打洋十二元

哈郎良藥發售處　大阪市淸水谷　順和堂大藥房　各埠大藥房均有代售

代理店

天津日界旭街東亞公司藥房　北京東單牌樓東亞公司藥房　奉天四平街大德生大藥房　營口二道街中西大藥房　安東縣井上誠昌堂　吉林糧市街五洲大藥房　長春北門裡興亞大藥房　張家口中華大藥房　大連奧町華泰藥房　開封府中法大藥房　青島福順泰　漢口河街小瀨木洋行　漢口黃陂街中法大藥房　漢口中英大藥房　漢口華英大藥房　漢口海春大藥房　漢口中英大藥房　武昌可大藥房　武昌中法大藥房　九江仁德洋行　九江中法大藥房　蕪湖大英大藥房　蕪湖中英大藥房　鎭江大英大藥房　上海五馬路中外大藥房　上海三馬路大陸大藥房　福州安興合資會社　香港域多利街大正洋行大藥房　香港永樂街瑞昌　廣州省城裝帽街大正洋行大藥房　省城双門底老威大藥房　廣州十八甫普威大藥房　足頭號

東三省新聞

▲奉天▼

●巡按使署組織之要聞

民政長改巡按使昨日已見命令奉督署接電後當與政界各重要人物商榷組織之法已議妥遵章將秘書廳國稅廳內務財政教育實業各司全行裁撤設立政務廳財政廳已遴員電請中央簡任聞政務廳長有榮叔章氏補充財政廳長有張翊辰氏補充之說其莫馮兩司長籍隸本省例應迴避蓋終在淘汰之列云 （琴）

●兩司趕辦交代

省官制業已發表四司均無存在之理內務財政兩司皆有歸宿惟教育實業兩司附屬於政務廳內莫馮兩司長前已提出辭職表並令員司從速辦理交代以便早日退出政界（珊）

●准截留鹽欵以抵政費

張省長前以欵項艱難不易周轉擬照滇默蜀粵四省截留鹽欵以充政費辦法呈請財政部核奪示遵昨已接到部令以全體截留壚欵係一時變通之計此後遇有財政奇窘之省分准其在鹽欵內提出十分之三充作政費奉省事同一律仰即查照辦理云云 （慶）

●各縣警備隊編制之籌議

省警備隊由巡防營改編各省巡防營多寡不一故警備隊亦無畫一額數至於各縣警備隊爲縣官制所規定惟各縣不能皆有防營新加招練又別生財政上問題茲聞政府擬就各縣現時駐有防營者即改爲縣警備隊如原無軍隊者不必招募生手云 （切）

●宋廳長業已薦任

省城警察廳廳長廖錢如氏業已委署新民縣其廳長一缺昨內務部令行開去以專責成張督當以代理廳長宋文郁呈請薦任尚不知能否照准（珊）

●電告蒙匪猖獗

聞都督府昨據內蒙軍事偵探電告謂距醴泉縣迤北三百里之遙近日起有蒙匪約五百餘人刻在該處非搶即掠人民晝夜不得安枕勢甚猖獗現經吳鎭守使飭令騎兵二旅四團團長石德山帶隊前往擊剿已於月之二十四號開隊前往特此電告 （新）

●令飭嚴偵亂黨

都督府昨准陸軍部令開謂據軍事密查員報告上海亂黨密秘機關團長胡維世現攜帶黨冊密往東三省秘密運動希圖肇亂除分電吉黑兩護軍使知照外特此令仰該督務即設法通飭各屬秘密偵捕盡法懲治以約匪患等因聞張督奉令後當即通飭陸防各軍一體認眞秘密查拿云 （新）

●政界之難關

奉省經濟困難達於極點各衙門局所薪水久未能按月領給值此舊歷端節諸待開銷雖經酌爲發給然皆杯水車薪無濟於事聞模範監獄所欠各商家賬項至夥經手人員異常焦灼日昨往該所要賬者竟有不得即欲拚命之勢云 （怡）

●限期催解田賦

各屬旗藉田賦自劃歸縣公署征收掃數完解者固多而迄未交清楚者亦所在不乏現國稅廳警備處張處長以國稅攸關礙難任其拖延聞已勒限十日分催未清解各縣赶速解送如再違延定予重飭不貸云（新）

●農會裁撤消息

張金波省長近以政府命令將地方各項事業酌量裁減以節縻費奉天農會久同虛設於農事毫無建白再研究農事既有實業司又有農事試驗塲似無設立農會之必要擬即將該會撤消以節有用之經費云（慶）

●律師將實行甄拔

律師代理訴訟關係非經高等廳奉到司法部令所有律師已登錄者暫令停止職務未註冊者概行從緩一體到部聽候甄拔發給証書再行懸牌接受狀詞否則均應禁止業經通告律師遵照 （珊）

●准韓人照章入籍

張省長因日來韓人因不得入籍來省呈訴苦衷者頗多特於前日通令各地方謂從前限制韓人無護照者不准涉歷內地及租購田畝係爲預杜交涉起見於入籍一層並無關涉嗣後倘有韓人願入我國籍者查其于入籍一切手續與國籍法定章相合似宜照章呈請准其入籍不必多方爲難以示懷柔遠人之德意仰卽遵照辦理以免誤會 （怡）

●警務長之逐鹿

近聞本溪海城復縣千金寨各地方之警務長均因事前後撤差辭職懸缺待補內務司長榮叔章以警務長之位置未可輕率特呈商民政長遴選妥員除已委派警察廳科員劉文寶充任外其餘三處業由警察廳長保薦高等警察學校畢業生羅李等數人充任惟未識能否合格 （慶）

●飭令劃淸偵探權限

張督近准中央電稱取締偵探權限重要職權則在警廳以後無論何時若偵探持有執照請協同捕拿亂黨或搜查亂黨機關者必須將執照詳細審查並調查需捕之人及需搜之地然後允偵探之請且從事搜查時偵探不得入室又外人呈出亂黨証據者亦祇許其於警察之手續進行時在旁察視云云張督業將此意飭知各該偵探一體遵照 （慶）

●安東縣知事熊埴被撤之內因

安東熊知事叔韜蒞安兩載夙具能名是以累荷大吏薦舉免考知事及電請嘉禾文虎等勛章之給予此次被撤乃因換契之事他縣所換多有至數萬張者而安東地屬繁庶所換不逾千數大爲國稅廳長所申飭呈請省長撤任以爲玩視要公者戒故有是命若熊氏者詩酒風流非百里才終必另有高就云 （琴）

▲遼陽▼

●鬍匪正法

本城同聚興被搶後警防隊即各處嚴緝日前乃在城南大營盤韋獲鬍匪李海山一名當經警察公所訊究復經同聚興認準寔是前搶本號匪徒該匪被揭短處即言不繼詞遂供出夥同某某於某日搶該號洋若干不諱已於午後二鐘時在城裡西南城角經警隊隊官張德泰遵槍斃

●商會派員赴省

本城商務分會前接省垣商務聯合會事務所公函略謂本月二十五號開全省聯合會凡各分會有重要案件當在會期以前繳寄本事務所以便列入議案屆期派會員來省等情聞本城商會已派會員張立岩君於今早十鐘乘車晉省矣

▲營口▼

●觀察使因公赴省

駐營南路觀察使王君樹翰因某機關有特別要公必須晉謁張省長請示一切方能施行王君乃於昨早假南滿瀛車赴奉聞須蒲節後始能遄返云

●諸商董挽留總協理

本埠商務會總理李君恒春協理郭君渙笙俱係商界巨擘富有經驗李郭兩君近以改選屆期堅辭不與被選之列免塞賢路諸商董愼重應選者仍以李郭兩君投票良多循例聯任兩君非避世君子故勉膺其艱云

●警餉有着

警廳以上月收入不足警餉未曾發放頃日該廳長由商會借到舖捐九千元與收捐處之收入者除開發添置軍裝外擬於舊歷端午節前一律發放云

●運署之忙碌異常

駐營鹽運司公署自更章以來諸務複雜而總務科有綜核塲務緝私之責更屬紛如幸該科科長張君鳳藻閎壯雋偉辦事井井有條得不貽譏叢云

▲蓋平▼

●漁稅暢旺

蓋平自立漁稅魚即欵收近年收欵寥寥盖不滿五百元本年魚苗暢旺漁稅亦卽增加聞所收已逾他年兩倍之多云

●海龍歸客談

本邑寓居海龍者實繁有徒近歸客談及海龍東一鄉双頂子巡官陳君文元勇敢有爲人極英武本年與賊首双山海樓交鋒立殺二賊復又捉獲李某得獲大小快鎗諸物四月間又獲賊一名人民莫不歡迎由是賊聞風喪胆全境賴以平安如該巡官誠爲奉省不可多得之員故特誌之以爲負警責者勉

▲復縣▼

●考驗區官

蘇知事蒞任後即於二十三號函調各區官來城考試畢後當即列榜以分優劣其一區區官楊列第一三區區官劉列第二二區區官孫列第三查復縣全境劃分四區所極路遠者爲四區該區官妻習文雖目不識丁素行不煩人口而形勝自居歷年監督均無敢如何卽飭赴試該區官亦置諸不聞云

●開庭審訊

開庭審訊言出法隨雖爲判結訟端亦以增進民智奈本邑其年以來解任各知事每於集訊之先預飭屬役嚴加驅逐及至提訊更隱避公堂不使他人聽知茲者新知事蘇君同見前非於昨廿號集訊某案竟於大堂開審以彰公道訟者相謂可無隱諱徇私之虞云

▲安東▼

●警長陣亡

臨江警察事務所警務長王君召氏日前勦匪敗績被匪擊斃

●弔唁警士

日前鄉四區警士王德增被聚衆暴民縛去槍斃等情已誌前報警察廳長高子玉君以該警因公殞命殊堪惻憫業經呈請從優給恤茲於月之二十七日會同商會諸君暨管該巡官前往四鄉白菜地弔唁以慰忠魂

▲鳳城▼

●視學認眞

省視學石蘊玉君日前由安來鳳寓教育公所調查鳳城全境學務先查中學及初級完全師範次查八旗高等小學及崇正淸眞各高等小學先聽教員講授次調查學生試卷並提問學生是否能荅有不合法者詳爲指示於嚴厲之中寓勸導之意昨日馳往東鎭調查鄉學回城又查女學本日往警察事務所調查警務見該視學容貌端莊作事勤敏於學務甚有經驗吾鳳得石君降臨之後學務當必另有一番起色云

●報告匪警

鳳城地近邊關胡匪出沒無常日前城北樓子山地方有胡匪百餘名將預警槍械全行搶去由此匪勢大振肆行搶掠目下該處居民受害不堪已赴預警總局報告矣

▲錦縣▼

●廳長調任

錦州地方審判廳廳長賽沙敦氏茲奉高等廳來文調任遼陽審判廳々長自奉到公文之日將所有經理事件交代清楚於日昨乘奉錦瀛車赴遼視事

●發給緩限證書

縣知事奉令驗換契紙以來屢經呈驗者刻按公令期限已至不久即要加罰而朱知事爲體恤民情起見着發給民間緩罰證書如有他部契紙未能遵限呈驗者持此証書逾限呈驗亦不加罰已飭各路巡警查驗惟北路巡官羅耀廷君於日昨親身執持証書帶警赴本管界內按戶查驗如有未換者卽發給緩限之証書農民稱便

●領催被控誌畧

旗兵某某等在協署呈控領催喜泰鯨呑兵租三千餘吊已誌前報嗣經王協領批示派委永佐領按賬查算着追散放業經兵等所控鯨呑兵租數目相符而領催康喜泰供認不諱委員令伊將欵交出散放衆兵無如該領催陽奉陰違並在各處郵投函件以洋二百元賄託當道正運動間探聞旗兵等日昨又合詞呈請將伊送交地方廳押追不知該協領能予允准否也

▲義縣▼

●預警總長之忙碌

預警總長李雨周于月之十八日下鄉點驗首由南區次則西區東區北區且云常駐所聚會所一律成立約在六月十五前卽能報竣李君自任差以來時加注意定將義邑之預警重爲整頓決不似前之有名無實云

▲鐵嶺▼

●屠宰減捐

邑內商民仍沿舊例過五月端節凡商民屠宰猪羊收捐處均照常減收一半以示體恤節後屠宰均須照常納捐已函工商會通知矣

▲開原▼

●百家長盡職

東一鄉預警百家長周英琳係奉天武備學堂畢業前曾充體育會教員自預警成立經鄉民公舉爲百家長任職以來潔已奉公巡邏查道無微不至近聞預警教練所成立有聘該君爲教習之說不知確否姑誌之以觀將來

▲西豐▼

●警局緊急佈告

日昨警局派警帶一苦力手持木牌一具上書緊急布告邑內住戶凡有秫稭帳垣者限兩日內一律拆毀違者定行罰辦並鳴鑼示衆俾人民周知

▲遼源▼

●觀察使過境

新任北路觀察使王耕木君由奉赴洮路有本邑縣長以及巡防隊齊迎迓於街財晋城後寓萬豐源信宿即行北上

▲長春▼

●商務會整頓錢法

商務會以本埠之實幣甚至日漲十餘次錢法之壞已達極點若不設法維持恐出意外之虞故備請各商號到會公同議決將跑經紀者一律辭退無論何家不准委用經紀至於銀洋之行市每日定爲早晚兩行故近漸形平穩云

▲吉林▼

●籌賑卹災黎

大旱不雨民不聊生遍野貧民哀哀待哺雖禱天祈雨之事時有所聞而天宮仍未降雨田禾枯槁民不堪命昨聞王代理司長召集羣僚開會討論籌賑卹民之方擬派員在四鄉產糧區域收買糧石賑濟貧民

▲哈爾濱▼

●勘荒委員過哈

新委勘丈依蘭所屬伯利一帶荒務委員吳劍青氏日昨到哈寓道外某棧並帶書差數人聞小住一二日即搭輪赴依籌措一切以便從事

▲來函照登更正前報

茲據英商仁太洋行來函云貴報大主筆老先生台前大安啓者五月九日雜報欄內載有吉林仁太飯店違法查獲亂黨招娼宣淫之事并無其事在敝店查獲四人是實其名如下張子萬郝吉軒呂尊五王勛鄉此四人全是哈爾濱之富商當時與哈埠去電候電回信及此四人實是富商並無他故當時將四人釋放并不與敝飯店干涉此事恐係傳聞之悞關於名譽大主筆先生即請更正

批示

▲交涉署批示

原呈人吳瑞亭據呈日人三神道五郎前欠該寺房租調處分還另立新約各執從此息訟呈請備案等情已悉抄約存此批

▲行政公署批示

具呈人馬白氏據呈饒筱山等合謀覇地如果屬實情屬可憫候再訓令黑山縣傳案究辦該民遲行回縣候質可也此批

●各埠銀行及糧食行市

五月二十[illegible]日

●公主嶺 [illegible]

●四平街 [illegible]

●開原 [illegible]

[illegible]

天氣 [illegible]

▲黑龍江▼

●防兵譁變誌詳

江省巡防第一路步三營右哨兵丁實於月之二十二日夜一句鐘全哨譁變大肆焚掠已誌前報茲復詳情誌於下

（一）譁變原因　該兵前係護軍使署衛兵因月前朱軍使改防爲陸激起軍界風潮該兵卽首先暴動經許旅長竭力調停事平後朱軍使卽將該兵移駐城東北軍械局另調他兵入署護衛擬將該兵不日遣散以免日後患不意該兵實於二十三日早一句鐘全哨譁變

（二）入城時之縱火　該兵譁變出營因城內巡警密佈不易入城豫用路燈煤油將東門外住戶黃姓家之草堆燃着三四處火光沖天附近之巡警前往撲救叛兵乃卽乘勢入城

（三）警兵被擊斃命　叛兵入城行至北關女子中學堂附近被第一署警兵瞥見當極力鳴笛招警不意叛兵已至近前躲避不及被叛兵用鎗擊斃

（四）電燈之搗毀　該叛兵由東門攻入繞至磚城附近卽對公署開鎗奮擊一面將南門外及磚城附近之電燈一律搗毀

（五）商民慌恐情形　叛兵在磚城附近開放數排槍隆隆之聲不絕於耳闔城商民均在睡夢之中不悉何故非常慌恐扶老攜幼紛紛潛逃途中竟至塞滿慘號之聲不堪入耳

（六）警士潛逃　江省闔城警兵不下五百餘名及叛兵晉城搶掠之際各崗警兵紛紛棄崗潛逃至天明叛兵出城後始各歸崗位聞查點尚少數名不悉匿往何處

（七）叛兵之搶掠　叛兵將電燈擊滅後卽大肆搶掠計搶北關德發永興隆泉南門外瑞興長義興成城東南住戶孟瓦匠家並將益發合錢莊及德商安且利維次鐘表洋行之門窗搗毀未能入內宏順居之雨搭已用煤油燒毀

（八）事後損失之調查　該叛兵搶掠商民共五家計得慶永損失江帖五百吊瑞興長損失五百餘吊義興成損失一千二百吊興隆泉共損失一萬一千六百餘吊孟瓦匠家損失江帖一千餘吊紋銀首飾二十餘兩並擊傷年逾而順之老嫗一名

（九）派隊追勦　叛兵在磚城附近開搶之際署內已知兵變當飭衛隊嚴防公署一面用電話調南營陸軍惟該軍離城數里之遙及趕至城根叛兵已經搶畢出城朱軍使及許旅長派陸軍步隊跟跡勦捕并派第一二路統領袁慶恩英順等各率馬隊一營痛加追勦

（十）市面之平靜　叛兵出城後鎗聲始息市面已見平靜經警察高迎宸所長派警傳諭各商照常營業一面張貼佈告俾商民週知毋得驚慌

雜報

▲奉天▼

●駐遼王帮統公子完婚

駐遼陽右路巡防帮統王良臣氏仕奉多年騰樂軍界甲午之役率鎮東營守遼陽撼弗動而中東戰線迄次此爲終點厥功不其偉歟陰歷五月十一日爲其長公子完姻吉期遼陽中外政紳各界或預備稱賀屆時冠蓋雲集觥籌交錯必極一時之盛（琴）

●催報商會員名

聞張省長昨准農商部來電畧謂昨年江西湖口亂事凡未經匪患地方各處商家均與有力前經令行各省呈報[illegible]優給獎以昭激勸現已有十五六省將[illegible]請與獎典該省商會員已迄年數月尚未呈報務須轉知商會迅速陳明到部以憑核辦（新）

●熊知事交卸回省

安東縣知事熊植撤省委前西豐縣知事冉君前往接替已誌本報茲聞冉君刻已蒞新熊知事將署內一切事件交代清楚於昨二十七號回省銷差（黃）

●團長公畢回防

陸軍二十八師一百十二團團長邱振榮日昨由二十八師司令部來省向都督府請領軍隊夏用物品及子彈一百箱昨經都督府軍需課將各物點齊發交該團長旋於二十八號帶赴廣寧（慶）

●稅捐局添派稽查

省城稅捐局葆局長以城關內外商舖林立每日八關出口入口之貨物絡繹不絕稍一失查卽行漏稅況局內稽查員僅有二三人幾有忙碌無暇之勢故於日前又添派徐雲梓一員以資助理俾便稽查（新）

●訓令嚴查戶口

張金波省長日昨訓令警察廳宋廳長謂近查內省警耗頻傳惟恐其黨徒有潛匿省城圖謀不軌情事應卽通令所屬警署務須認眞詳查戶口以爲根本上之預防並令曉諭商民嗣後對於舖戶有遷移出生死亡婚嫁以及親友往來雇用工人均限於三日內報告警署立案以防奸謀而清亂匪（新）

●荐任科長被駁

政事堂成立後頒發通令所有從前荐任人員均應另行呈請以符定章張金波氏以第三科科長居乃勳辦事穩練贊畫良多當卽呈由部中荐任未將履歷繕送碍難審查手續不完致被駁斥（山）

●知事及第

貧民習藝所收支員楊緒昌本係當代名流屈居下位才識經驗均占優勝月前請假赴京與試揭曉後竟邀主試青睞名列前籌聞已分發奉天不日卽行摘帶憑照到省（山）

●承發吏之舞弊

初級審判廳承發吏王某白某近因省南卞家莫子谷村農人劉玉和被任家屯趙連富霸佔地基兩造涉訟一事該承發吏等竟受趙某運動故意以傳被告不到爲名遲延至三四月之久尚未開廳審訊噫該吏竟敢法外行爲該庭長仰未之聞耶（慶）

●天寶公司之膠葛

天寶煤鑛公司訟事曾誌前報茲經詳細調查其內容實由胡作霖有意併吞股欵欲排擠新股東汪金波使不得與聞其事當其停工待欵幸得新股東爲之担任始能繼續辦理現在見效出煤而胡某遂貪利忘義小人之不可與共事蓋如是

●懊喪而返

前海城縣帮審員王紹曾管獄員李廣甲聯袂入都應第二次知事試驗文章未能獲售頭二塲過後名落孫山於二十七日返奉另作他圖殊形懊惱不置（山）

●女師範學校大加擴充

東門裡女子師範學校規模素宏近又以萬元購前葦行胡同趙介福居宅圈入該校復鳩工庀材從事建築聞係以趙氏居宅改建附設兩等女子小學約暑假期後必可落成松茂竹苞輪奐一新吁可頌已（琴）

●誘拐被獲

日昨二十八號早四鐘有某甲誘拐民婦某氏正抵大南關大什字街間適被崗警看出破綻就之盤詰渠等眼光閃爍言語支離當將渠等拿獲立解該管警署研訊供認不諱遂卽一併送廳照律懲辦（新）

●劣紳妄揑批斥

遼中縣沈幼沂君被該縣劣紳王冠三在公署呈揑一節已經公署批斥據呈控該縣知事加收畝捐創辦習藝所按戶勒索侵取餘欵等情查貧民習藝所之設本爲安插貧民振興實業起見法至善也所控殊屬妄爲干涉候飭新任中知事查照核辦具覆云云（怡）

●懼內貽羞

大東關大悲庵南胡同住戶李某係出粟床買賣營業日昨不知因何觸動該妻之怒詈罵不休李某謹遵家庭教訓笑容可掬自認其過翌日照常赴街買賣不料該妻怒氣未息找至街上叱令同家發落李某以觀者如堵實覺無顏畧一分辯該婦卽飽以老拳李某忍氣吞風與之俱歸觀者無不捧腹（新）

●請換教員

義縣馬家溝教員馬騰閣講解不明誤人子弟當經學董施福呈請公署准予撤換以宏造就張省長以詞出一面殊難憑信飭令該縣覈覆再行核辦（冊）

●署長請假養病

第六警察署々長劉子陽服務勤奮辦事認眞遂得身弱之症咯血數次未能支持當卽呈請廳長給予短假以資調攝業奉批准署中事務暫委一等巡官景星閣代理（山）

●野有餓莩

天久不雨荒象以呈加之去秋各地多有患水潦者患乾旱者以致日用必需之紅粮十室九空每斗售價洋一元上下小民求食無力多半忍飢茲聞在東撫順連界之馬耳墩高家瀞子一帶時有飢民四出赴各大粮戶家奪食俗謂之吃大家又謂之吃挑飯富戶惡其煩擾多遷避城中飢不得食者間有餓斃云（新）

●貧夜被搶

大西邊門裡住戶劉某素營小販積有資本家道小康有老少婦女數口於昨夜晚十二鐘時突來步賊二人手持快搶挑闥而入將少婦腿部打傷並持槍威嚇不准聲叫當搶去現洋五十餘元並衣服首飾等件迨報該管警察而賊已遠颺矣（新）

●瘋人闖禍

大北關天后宮向爲幼童聚遊之所日昨當衆童玩鬧興高彩烈之時忽由南來一瘋人手持木棍逢人卽擊衆童驚逃有一七歲幼童名小富子者竟被該瘋人捉住用木棍混身亂擊幼童不支暈倒在地後經衆人將該瘋人用繩綑縛送交警署懲辦（慶）

●織維公司招生

民生織維有限公司總理羅利恒氏近以該公司第一班男女肄業學生六十名業已畢業亟應續招新生以資造就故日昨揭考男生三十名女生三十名凡年在十五歲以上三十歲以下有志實業者爲合格期限六個月畢業發給證書聞現在報名者頗不乏人云（黃）

●鋪戶失竊

小南關大街雙合興雜貨舖昨晚一鐘時被梁上君子潛進屋內櫃房竊去鈔票三十元銅子二百枚衣服數件及至天曉始覺賊已無蹤茲聞該號執事人林均元開具失單呈報該管警察嚴緝第未知能否弋獲耳（黃）

●社會教育觀察會開會預誌

改良戲曲傳習所偕同摸範說書舘通俗講演社擬於本月三十一日在天仙茶園開教育社會觀察會預定早十點至十二點演唱書詞一點至六點演劇七點至十點活動寫眞并分贈入塲劵於各界懇請各界屆期早臨以便指導一切云（來）

●行使假洋

近有一般無行之徒在街市開持假票行使舖戶偶失檢點卽受其欺昨有西關住戶張福成者類似農民裝束在東菜行買猪肉五十斤行使假洋票十一元當被賣猪肉者看破張某抱頭鼠竄而逃（黃）

●人力車撞倒老嫗

日昨夜五鐘有一人力車在小西門裡牛馬行行走疾駛如電致將一年邁婦人撞倒路傍不省人事幸由行路之人將老嫗扶起喚叫多時始得甦醒該車則早已遠颺後經該管警察上前安慰而去（新）

●妓女因債潛逃

九門外四等妓舘天寶堂妓女金紅因生意蕭條債台高築無法償還乃於日昨乘機潛逃無踪茲聞該堂執事人張喜安開具該妓年貌服色呈報第五警署訪查（黃）

●龜奴鬭毆

二十七日晚寶華班內發出惡聲震盪耳鼓細詢始末係因夏節遏止游人賞錢分劈不均遂致互相口角激起衝突龜兵盤將扭作壹團勢甚洶々圍觀如堵幸有客人具仲連思想多方排解始歸了結語云爲財傷身信然（山）

●妓舘改名

新平康二衖素卿班前已閉歇復有何景貴等從新組織改爲雙順班呈准警廳發給執據招致妓女藉以娛客已於二十六日開市（冊）

▲遼陽▼

●色徒被竊

昨有海城李某攜欵五十元乘南滿瀛車來遼時有一婦人火在車上與之並肩而坐復以手摸索其身李某淫性萌發以爲與之調情遂不加防及下車時始覺攜欵失去方悟該婦人是剪綹者比向尋覓該婦人早已鼠竄該徒乃自認晦氣而去

●迷信未除

本邑藥王廟前屆陰歷四月二十八日香火會期附城一帶老婦少閨上廟燒香祈禱了願者紛紛復有一般信女年齡約在三八四六欣然來廟焚香乃因缺嗣故拴索兒童毫不汗顏一般徒於人叢中乘隙調笑種種醜態達於極點

▲營口▼

●承署員抓獲賭犯

本埠爲通商巨埠賭徒之鬼蜮計出萬端近有壹宗撲地野灘賭每於早夜時間在河沿曠地聚衆而賭輸贏亦甚鉅承署員查有此項賭犯若非設計拿獲貽害地方良非淺鮮遂於昨早五時餘帶同便衣警士七八名當將壹干賭徒捕拿帶署若何懲罰訪明再誌

●保險公司遷移地址

本埠福安水火保險公司原在西大街振昌號院內近因該院房屋不足應用已於月之廿七日遷至警廳路北裕發祥院內照常營業云

▲蓋平▼

●錄取宣講員

本邑教育公所因宣講員人數太少地方廣濶未能遍及故又錄取五人前已榜示柳君褒然居首

●巴魚極賤

本邑於黃花魚後發生一種巴魚往年每觔價在一角今異常跌落每觔半角故人咸稱爲賤云

▲復縣▼

●花會復設

本縣地居邊僻花會賭局之風素熾前因邑東瓦房店站開設花會賭徒私毆逞威手槍擊斃人命當經縣公署逮捕在案由是各處花會泯然消滅詎近來縣南二區地方廟溝口復有馬某勾結孫宋兩人大設花會魚肉鄉愚查馬之兄充差二區因之有恃無恐當此驚耗時起當軸者曷查禁之以維治安

▲千金寨▼

●祝融肆虐

天久不雨各物乾燥異常月之二十四日一句鐘鐵道北某煎餅舖因炊飯不愼致兆焚如火燄沖霄由邵家墳迤西壹帶均付之壹炬延燒至壹百餘戶幸經日本消防隊聞警齊來用水龍極力救滅

▲本溪▼

●妓女滋事

縣街後山坡寶玉堂妓女素仙貌如嫫母再世治遊者三過其門而不敢入昨廿六號不知因何　妓女偕同水怪五六人各持木棍由某乂杆率領向聚興元商號尋毆當至街門素仙卽驅水遣怪一擁而入爭將櫃房缸盆傢俱搗毀殆盡以致兩相爭鬭當經巡警將兩造帶交總局復經商務會出而干涉該妓女自知理絀始而央其熱客從中挽回議令該妓賠禮認罪始行了結云

●胡匪大胆

埠西六里黃旗溝農戶郭奎秀家道小康近因將女字與某姓受有聘金一百五十元及手鐲衣服首飾等類不意是日被同屯無賴子朱正平綽號傻子覷見陡起貪心當卽勾合匪徒宋仙洲江有事二名於是晚闖入郭某屋內先將郭女捉住持棒毒打已而肉綻皮開鮮血暴流竟將白衫染成紅衣所有財物均行搶去殆經郭某報告該管巡警卽經張巡官星閣帶同警士數名立刻追捕將至該屯遂將朱之賊巢圍住恰遇三賊正在分贓之際尚未潛逃當被張巡官逐一拿獲除搜贓證之外另有炸炮三個炮胆三個炮線三四尺將盜犯等一併送縣嚴訊聞在三五日後擬將該犯全行鎗斃以正國法云

▲新民▼

●少婦輕生

邑街山西廟住戶白雲青之妻白劉氏日前不知因何事故夫婦口角劉氏忽萌短見暗自吞服紅礬移時殞命當經伊翁白玉長報告警區巡官徐春榮往視屬實轉知地方檢察廳往驗

▲安東▼

●好雨知時

入夏以來雨水稀少幸十八日晚得雨數寸枯苗藉以暫蘇開霽後繼之以風數日來復見乾燥二十六日下午二鐘時陰雲四合風狂似虎至七鐘風稍殺卽降甘霖夜半始息據農夫云此雨雖不足一犂尚有半收可望

▲錦縣▼

●登城宜禁

現值天氣炎熱附近內外城根住戶婦女多在院中納涼乃竟有一般無知之輩私登城墻窺眺人家閨閫婦女殊於風化攸關有警察之責者其嚴行取締乃可

▲義縣▼

●預警之効用

二區五十里石子屯百家長林樹堂關心社會不負屯衆公舉于月之二十六日在該屯附近二道溝屯遇胡匪三人正搶掠高讓洋二百元而高某捨死不出兩下交鋒由十點鐘打至晚後七點鐘時已至山頂傘得受傷賊趙玉貴一人其二名逃去後遂來城報知預警總辦事處呈報縣署委員看驗獎賞百家長洋十元以示鼓勵

●以彰其德

南街路東德潤山房執事張鼎臣之父張維垣君世傳中醫當理男婦老幼各種病症自配應驗丸散膏丹診脉問症各界歡迎又有西醫于滕卿君專門西醫善能解剖無論何等異病施以刀圭立能收效自製酒藥亦甚精良且發售一切各種成熟藥品人人欽佩茲者二人合夥在西街路開設德濟大藥房于陽歷四月二十九日開市多人往賀隨有詩醫者甚夥時有城西大剛堡屯高某者素有癆疾久藥未愈在該處買藥上用其症立愈現高某擬定與該藥房恭送匾額以彰其德云

▲鐵嶺▼

●一夜甘霖

邑內苦旱已甚雖降微雨尙未能洗去塵土至二十六日午後好雨如酥一夜未止至翌日天晴有此一番好雨五穀均能播種農民欣慰人心亦爲之稍安云

●呈請免驗

北鄉林家窩棚馬二良之妻韓氏因家庭不睦服毒身死其叔父韓榮起訴縣署派員檢驗而兩造屍親又不欲檢驗各具免驗切結以息訟端

▲開原▼

●禱雨瑣聞

本邑因天旱禱雨等情已誌各報茲於月之二十一號祈雨者行至南門裡陸軍八連門首當有該營火夫用瓢揚水（俗稱接龍駕）之際身後立有商務會差役趙經學手提茶水一壺適祈雨者二百餘人蜂擁而至竟將水壺擠覆熱水澆傷該火夫後背當時泡起如珠至次日稍見平復經多人排解亦未起有衝突云

▲西豐▼

●坤伶金桂英去豐

坤伶金桂英於上年九月間重涖西豐登臺奏曲極爲各界歡迎日前劇園開幕又復照舊登塲詎意演唱未及數日該伶竟應他處之聘說者謂該伶在豐頗厭遊客之擾因特決意去豐云

●農民祈雨

近以天久不雨農民焦灼非常昨有邑東石人溝等處農民聚集三百餘名赤足光頭誠心祈禱天如有眼當鑒其愚誠速降甘霖以副民望

▲長春▼

●三區遷移

城巡三區係在西四道街租用民房經易知事以耗費太鉅飭知巡警總局令修葺縣署前馬巡隊之舊址已見前報刻聞工程報竣已於日昨實行遷移矣

●請開水道

城東三道溝商号有福源達者因東街之水多由其院內穿過大有損於房舍以爲係公共之水而損個人之私產實爲不平故特具禀縣署懇請轉知各商號按戶輸欵另開水道未悉如何批示云

▲黑龍江▼

●再誌金融暴漲

省垣金融暴漲已誌昨日本報今日（卅號）現銀竟由二十四吊漲至二十六吊四百云羗帖由二十一吊漲至二十四吊有零小洋由十五吊漲至十七吊有奇市面人心非常驚惶云

●指令添設補習科

民政長朱子橋氏日昨指令省立師範學校添設補習科學期六十日補習手工[illegible]操音樂及單級教授法等科聞該校後已極力籌辦云

寗奎峰　英雄義　石水公戰　金奎峰　樓　打棍出箱　金錢豹
雲金紅　汾馬湖　雲金紅　銷陽關　園
寶五　花媛　黃　里　康　鐘　張玉　張桂香　小　寶　榮卿　鳳樵　鴻喜　寶玉
顧爲特此告　本廠開設西豐南門裏大十字街路西便是

廣告

廣怡居飯庄分設小河沿廣告

本庄定於陽歷六月一號在小河沿東頭開設分庄凡南北大餐無一不備如蒙枉顧本庄備極歡迎

英商太古洋行
頂上洋白糖
保火險公司
東三省各處均有代理

五百圓之贈金

吸出金錢牌與單刀牌之分別贈金五百圓

啓者本公司新製之金錢牌紙烟又名白刀牌氣味清香與單刀牌紙烟毫無差異且本公司之烟質良美吸之不惟與衛生有益尤能神清氣爽貨既良而價極廉茲爲招徠起見自登報日起無論何人如臨本公司總代理處當特備金錢牌與單刀牌兩種紙煙各十枝參雜一處倘有人盡能吸出區別者即由本公司總代理處奉以小洋五百元之贈金決不失信藉表本公司紙煙之物質良美特此登報廣告週知此佈

金錢牌煙紙

每小盒 銅幣五枚

東三省總代理中法紙煙公司 奉天小西太清宮西衚衕
安利泰紙煙公司 總理人 邊泥士 經理人 李心存 啟 中國電話七百十番

南滿銀行

本店 奉天小西關大街
支店 本溪湖永利町
株式會社 南滿銀行 電話 中一八二二番 日五二二番

敝行辦理普通銀行業務存放匯欵力求敏捷不悞主顧恐未週知特此佈告

共和國中尚容盜賊乎

衰弱與疾病有如盜賊能奪人生之快樂能使身體痛苦故醫士有云去爾疾病速服司各脫乳白鱉魚肝油因此藥爲能使身體強壯有力百發百中之聖藥也醫士所以如是云者因知司各脫乳白鱉魚肝油能使血液充足身體壯健且於各種衰弱之症如 喉症 肺病 傷風 咳嗽 速行治癒 永不復發此藥能使衰弱之兒童變爲強壯孕婦產育強健之嬰孩年老患病者得回復其精力倘君因服司各脫乳白鱉魚肝油身體健旺生命不亦倍增愉快耶

商標 但勿使奸商以魚目混珠當認明封面上有漁父負魚之商標凡無此商標者決非[illegible]傾受之

(五)

奉天經理處 仁太洋行 (中電二百二零號)

泰記程宏發

本號今在漢鎮監煉掃盆輕粉紅粉紅昇白降黑砂黄昇各色靈丹發客不悞主顧

泰記程宏發 因假冒圖記抽提貨物真僞莫明特設封口以杜後患 図

泰記程宏發因假冒圖記抽提貨物真偽莫明特設封口以杜後患 図

請看冒牌之僞粉

啓者本坊歷開漢口大夾街神農殿右間百有餘年聘請優等工司精煉各色丹粉本主人無不監工督煉所出紅升白降黄升墨砂輕粉紅粉各省藥局中外醫家無不素稱信用今營埠竟有不法僞作紅粉冒充本坊牌記欺騙客商價用硫磺松香化合成張輕粉見者真僞易辨此乃火中取寶醫家丹藥最是衛生慎重之品似此僞詐之風日熾不但小記牌名敗壞醫生妙手亦難奏功此等希圖射利之人實堪髮指茲特重刻更換銅印不使魚目混珠以誤東主光顧諸翁考察僞粉用火一炬便露真假小記僅將圖式附報週知祈爲認明方不致悞

漢口程宏發輕粉坊主人啓

三百三十三號金咀香煙

每盒銅幣六枚

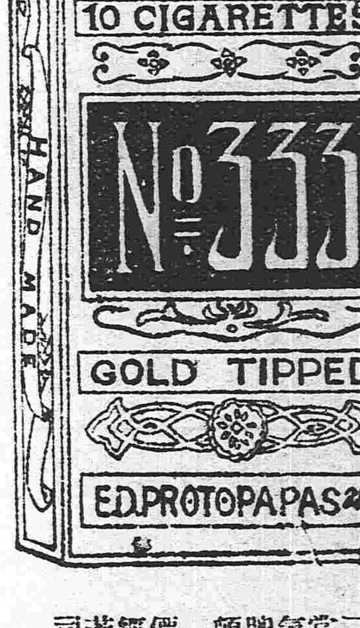

啓者本公司特製上品各類埃及紙煙售創以來蒙各界仕商賞吃然就中猶以三百三十三號金咀紙煙最爲通常可吃之佳品且煙質精良氣味柔美濃香[illegible]使人爽又沁牌頭一縷香[illegible]之品珍良物特品有一長無二神思之此香識[illegible]既美價格尤廉如蒙諸君惠顧一經購試不惟足徵言之不謬若詳嚐佳味尚不知爲本公司當下幾許贊詞也

奉天鼓樓南路東 中國電話三百九十二號 普羅斯煙公司白

華興東廣告

本店專售華興東烟煤白麵白糖以及日本北海道所產各項海產物品一概廉價出售

請看 華興東煙煤火力極烈煤烟甚少且耐久而不存煤炸定價尤廉于工業上用之最宜此煤係本店一家販賣別無代理之處概以馬車[illegible]不零售

奉天車站前滿鉄租房夕號第二層

內外海陸物產貿易商 華興東 主任 勝精 謹白 電話長一一六號

各地出售所 大連 營口 安東 長春

▲如願躉發代賣請移玉敝店面議可也

世上的名聲 東西的品質

頂好的修容品就是這個

双美人洗臉粉

貴紳淑女如欲發揮自己天然的美色不用這洗臉粉不行了怪不得目下在我們中華民國紳董各位好用稱讚的就是這粉了凡臉上頭髮用本粉洗滌去垢增光其効遙優于洋胰子實在粧臺絕品也

總經理 奉天 寺庄洋行

老鵰牌精製煉乳

銷路宏暢 東洋第一

大發展 雄辯 大飛躍

六月號 期倍號 出來

本號に限り 定價四十錢(郵稅三錢)

普通號一冊廿五錢郵稅二錢 五厘十二冊前金貳圓八十錢

東京本郷駒込坂下町四八 大日本雄辯會 振替東京三九三〇 電話下谷四〇五四●六四九九

■高論卓說 三宅博士、谷本博士、尺秀三郎、青木[illegible] 三並良、塩谷小波、尾崎行雄、大隈[illegible]

■受驗者の心得 各大學の敎授及び各學校の所論語戒數[illegible]

■青年訓 各中學師範學校長百餘名の金言

■學生雄辯家の代表的演說[illegible] 校辯論部月旦 校■雄辯[illegible]

■史論 山田長政、片桐且元、怪傑[illegible] 福澤諭吉、北白川宮、高山彥九郎[illegible]

■文藝 伊藤六郎、井上天弦、青山[illegible]

■時事評論……

■社會評論……

其他堅實にして有益の記事論說縊るゝが如し……